



ΦΘΙΩΤΙΚΗ ΑΝΑΠΤΥΞΙΑΚΗ Α.Ε. ΜΕΛΕΤΕΣ ΥΛΟΠΟΙΗΣΗ ΕΥΡΩΠΑΪΚΩΝ ΠΡΟΓΡΑΜΜΑΤΩΝ

ΟΙΚΟΝΟΜΟΤΕΧΝΙΚΗ ΜΕΛΕΤΗ ΒΙΩΣΙΜΟΤΗΤΑΣ



ΣΕΠΤΕΜΒΡΙΟΣ 2020

**ΑΡΚΑΔΙΟΥ 6-ΛΑΜΙΑ
ΤΗΛ.2231067011/67029-FAX:2231053008
URL: www.fthiotiki.gr
MAIL:info@fthiotiki.gr**

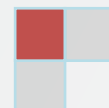

**ΦΘΙΩΤΙΚΗ ΑΝΑΠΤΥΞΙΑΚΗ Α.Ε.
ΜΕΛΕΤΕΣ ΥΛΟΠΟΙΗΣΗ ΕΥΡΩΠΑΪΚΩΝ ΠΡΟΓΡΑΜΜΑΤΩΝ**

ΟΙΚΟΝΟΜΟΤΕΧΝΙΚΗ ΜΕΛΕΤΗ ΒΙΩΣΙΜΟΤΗΤΑΣ

ΠΕΡΙΕΧΟΜΕΝΑ

1. ΙΣΤΟΡΙΚΗ ΔΙΑΔΡΟΜΗ – ΠΑΡΟΥΣΑ ΚΑΤΑΣΤΑΣΗ
2. ΚΑΤΑΣΤΑΣΗ ΠΡΟΣΩΠΙΚΟΥ
3. ΟΡΓΑΝΟΓΡΑΜΜΑ ΕΤΑΙΡΕΙΑΣ
4. ΙΣΟΛΟΓΙΣΜΟΣ ΕΤΑΙΡΕΙΑΣ
20^η ΕΤΑΙΡΙΚΗ ΧΡΗΣΗ (01/01/2019 - 31/12/2019)
5. ΠΙΝΑΚΕΣ Ι),ΙΙ) ΚΑΙ ΙΙΙ) ΓΙΑ ΤΑ ΥΛΟΠΟΙΗΘΕΝΤΑ & ΥΛΟΠΟΙΟΥΜΕΝΑ
ΠΡΟΓΡΑΜΜΑΤΑ – ΕΡΓΑ ΤΗΣ ΕΤΑΙΡΕΙΑΣ
6. ΑΥΞΗΣΗ ΜΕΤΟΧΙΚΟΥ ΚΕΦΑΛΑΙΟΥ ΑΠΟΦΑΣΗ Γ.Σ
7. ΕΝΕΡΓΕΙΕΣ – ΣΤΟΧΟΙ ΔΙΟΙΚΗΣΗΣ



**ΦΘΙΩΤΙΚΗ ΑΝΑΠΤΥΞΙΑΚΗ Α.Ε.
ΜΕΛΕΤΕΣ ΥΛΟΠΟΙΗΣΗ ΕΥΡΩΠΑΪΚΩΝ ΠΡΟΓΡΑΜΜΑΤΩΝ
ΟΙΚΟΝΟΜΟΤΕΧΝΙΚΗ ΜΕΛΕΤΗ ΒΙΩΣΙΜΟΤΗΤΑΣ**

1. ΙΣΤΟΡΙΚΗ ΔΙΑΔΡΟΜΗ – ΠΑΡΟΥΣΑ ΚΑΤΑΣΤΑΣΗ

Η Φθιωτική Αναπτυξιακή συστήθηκε την 21 Ιουνίου 1999 και συμπληρώνει 21 χρόνια λειτουργίας ως αναπόσπαστο τμήμα της Περιφέρειας Στερεάς Ελλάδας και των τοπικών φορέων της Αυτοδιοίκησης.

A) ΝΟΜΙΚΟ ΚΑΘΕΣΤΩΣ – Γ.Σ – Δ.Σ

Πρόκειται για Ν.Π.Ι.Δ. Η εν γένει λειτουργία της Εταιρείας διέπεται από τις σχετικές διατάξεις του Ν. 2190/20, Ν.1418/84, Ν.2738/99, Ν.2263/04, Ν.3316/05 και του άρθρου 194 του Ν.3852/2010 και τις συναφείς με αυτές διατάξεις.

Η αναλυτική κατάσταση των μετόχων της εταιρείας, όπως είναι σήμερα και όπως προκύπτει από το βιβλίο μετόχων, παρουσιάζεται στον συνημμένο πίνακα :

ΠΙΝΑΚΑΣ ΜΕΤΟΧΙΚΗΣ ΣΥΝΘΕΣΗΣ				
A/A	ΜΕΤΟΧΟΙ	ΜΕΤΟΧΕΣ	ΚΕΦΑΛΑΙΟ (€)	(%)
1	Περιφέρεια Στερεάς Ελλάδας	86.000	25.800	50,59
2	Συνεταιριστική Τράπεζα	21.000	6.300	12,35
3	Π.Ε.Δ. Στερεάς Ελλάδας	26.600	7.980	15,64
4	Επιμελητήριο Φθιώτιδας	6.750	2.025	3,97
5	Δήμος Μώλου - Αγ.Κωνσταντίνου	3.000	900	1,76
6	Αγροτικός Συνεταιρισμός Βαμβακουργικών, Δημητριακών & Κτηνοτροφικών Προϊόντων Λαμίας	1.000	300	0,59
7	Αγροτικός Ελαιουργικός Συνεταιρισμός Στυλίδας	2.000	600	1,18
8	Αγροτικός Ελαιουργικός Συνεταιρισμό Λοκρίδας «Η ΕΝΩΣΗ»	1.830	549	1,08
9	Δήμος Δομοκού	2.000	600	1,18
10	Δήμος Λαμιέων	6.666	1999,8	3,92

11	Δήμος Λοκρών	5.504	1651,2	3,24
12	Δήμος Μακρακώμης	2.650	795	1,56
13	Δήμος Στυλίδας	5.000	1.500	2,94
Σύνολο		170.000	51.000	100,00

Το Διοικητικό Συμβούλιο της εταιρείας αποτελείται από (11) μέλη:

ΟΝΟΜΑΤΕΠΩΝΥΜΟ	ΙΔΙΟΤΗΤΑ ΣΤΟ Δ.Σ.
1. ΓΕΩΡΓΙΟΣ ΤΣΑΜΠΡΑΣ	ΠΡΟΕΔΡΟΣ & ΔΙΕΥΘΥΝΩΝ ΣΥΜΒΟΥΛΟΣ
2. ΙΩΑΝΝΗΣ ΣΥΚΙΩΤΗΣ	ΑΝΤΙΠΡΟΕΔΡΟΣ Α΄
3. ΒΑΣΙΛΕΙΟΣ ΦΑΚΙΤΣΑΣ	ΑΝΤΙΠΡΟΕΔΡΟΣ Β΄
4. ΕΥΘΥΜΙΑ ΧΑΡΙΛΑ	ΓΡΑΜΜΑΤΕΑΣ
5. ΧΡΙΣΤΟΦΟΡΟΣ ΑΧΙΝΙΩΤΗΣ	ΜΕΛΟΣ Δ.Σ.
6. ΑΘΑΝΑΣΙΟΣ ΚΑΡΑΚΑΝΤΖΑΣ	ΜΕΛΟΣ Δ.Σ.
7. ΔΗΜΗΤΡΙΟΣ ΚΡΙΤΣΟΒΑΣ	ΜΕΛΟΣ Δ.Σ.
8. ΕΠΑΜΕΙΝΩΝΔΑΣ ΠΑΠΑΣΥΚΙΩΤΗΣ	ΜΕΛΟΣ Δ.Σ.
9. ΣΤΥΛΙΑΝΟΣ ΜΑΚΡΗΣ	ΜΕΛΟΣ Δ.Σ.
10. ΣΠΥΡΙΔΩΝ ΚΩΣΤΑΡΑΣ	ΜΕΛΟΣ Δ.Σ.
11. ΣΠΥΡΙΔΩΝ ΛΑΜΠΟΥ	ΜΕΛΟΣ Δ.Σ.

Κύριο χαρακτηριστικό της εταιρείας είναι ότι ιδρύθηκε με βάση τον Κώδικα των Νομαρχιακών Αυτοδιοικήσεων (ΠΔ 30/96 που κωδικοποίησε τον Ν.2218/94).

Επίσης, η Νομαρχιακή Αυτοδιοίκηση που την ίδρυσε, είχε πάντα την πλειοψηφία των μετοχών.

Στον παρακάτω πίνακα παρουσιάζονται τα κυριότερα δεδομένα:

ΕΠΩΝΥΜΙΑ	ΑΝΑΠΤΥΞΙΑΚΗ ΦΘΙΩΤΙΔΑΣ ΑΝΩΝΥΜΟΣ ΕΤΑΙΡΕΙΑ ΟΤΑ
ΑΦΜ	99509481
ΑΡ ΜΗΤΡΩΟΥ (ΑΡ ΜΑΕ)	43310/14/Β/99/8
ΦΕΚ ΙΔΡΥΣΗΣ	5464/10-07-1999

Η εταιρεία συμμετέχει με 39.618,45 ευρώ στην ΑΝ.ΔΙΑ Στερεάς Ελλάδας.

Επίσης διαθέτει Διαχειριστική Επάρκεια Δικαιούχων για έργα ΕΣΠΑ Τύπου Β & Γ.

Η εταιρεία εποπτεύεται από τετραμελές εποπτικό συμβούλιο σύμφωνα με το αρ. 31 του Καταστατικού της.

ΟΝΟΜΑΤΕΠΩΝΥΜΟ	ΦΟΡΕΑΣ ΕΚΠΡΟΣΩΠΗΣΗΣ
ΑΠΟΣΤΟΛΟΠΟΥΛΟΣ ΚΩΝΣΤΑΝΤΙΝΟΣ	ΠΕΡΙΦΕΡΕΙΑΣ ΣΤ.ΕΛΛΑΔΑΣ
ΣΚΟΥΡΑΣ ΓΕΩΡΓΙΟΣ	ΠΕΡΙΦΕΡΕΙΑΣ ΣΤ.ΕΛΛΑΔΑΣ
ΣΙΑΛΜΑΣ ΒΑΣΙΛΕΙΟΣ	ΠΕΡΙΦΕΡΕΙΑΣ ΣΤ.ΕΛΛΑΔΑΣ
ΦΛΙΩΚΑΣ ΠΑΝΑΓΙΩΤΗΣ	ΕΠΙΜΕΛΗΤΗΡΙΟ ΦΘΙΩΤΙΔΑΣ

Β) ΣΚΟΠΟΣ - ΕΡΓΟ – ΔΡΑΣΤΗΡΙΟΤΗΤΕΣ

Σκοπός της Εταιρείας είναι γενικά η άσκηση δραστηριότητας για την ολοκληρωμένη ανάπτυξη της Περιφέρειας Στερεάς Ελλάδας ενώ με απόφαση του Διοικητικού Συμβουλίου είναι δυνατή η διεύρυνση του σκοπού αυτού και σε άλλες περιοχές της χώρας ή του εξωτερικού.

1) ΑΝΤΙΚΕΙΜΕΝΟ ΤΗΣ ΕΤΑΙΡΕΙΑΣ

Αντικείμενο της εταιρείας αποτελεί:

η επιστημονική και τεχνική υποστήριξη των περιφερειών, της ένωσης περιφερειών, των Δήμων και λοιπών φορέων τοπικής αυτοδιοίκησης καθώς και των υπολοίπων φορέων της παρ. 2 του άρθρου 194 του Ν.3852/2010 ήτοι φορέων του δημόσιου τομέα, συνεταιρισμών και ενώσεων αυτών, επιστημονικών φορέων, επιμελητηρίων, φορέων συλλογικών κοινωνικών ή οικονομικών συμφερόντων ή και της αποκεντρωμένης κρατικής διοίκησης.

- η προώθηση της επιχειρηματικής, οικονομικής και γενικότερα βιώσιμης ανάπτυξης των περιφερειών των Ο.Τ.Α. Α' και Β' βαθμού.

- η ανάπτυξη δραστηριοτήτων προστασίας του περιβάλλοντος.
- η συμμετοχή της σε αντίστοιχα προγράμματα και η εφαρμογή σχετικών πολιτικών σε διαδημοτικό, σε διαπεριφερειακό ή σε ευρύτερο γεωγραφικό χώρο.

2) ΔΡΑΣΤΗΡΙΟΤΗΤΕΣ ΤΗΣ ΕΤΑΙΡΕΙΑΣ

Για την επιδίωξη των σκοπών της, το έργο και οι δραστηριότητες της εταιρείας αναπτύσσονται ενδεικτικά στις παρακάτω κατευθύνσεις:

- α) Επιστημονική, τεχνική υποστήριξη, συντονισμό δραστηριοτήτων και μηχανισμών για την προώθηση του αναπτυξιακού σχεδιασμού και των απαραίτητων διαδικασιών, των Ο.Τ.Α. Α΄ και Β΄ βαθμού, των ενώσεων τους, της αποκεντρωμένης κρατικής διοίκησης, των επιχειρήσεων τους και των άλλων Νομικών Προσώπων που συστήνουν ή στα οποία συμμετέχουν καθώς και των μετόχων της.
- β) Σχεδιασμός, διαχείριση, υλοποίηση Εθνικών, Ευρωπαϊκών προγραμμάτων και Κοινοτικών Πρωτοβουλιών.
- γ) Συνεργασία με τον δημόσιο και ιδιωτικό τομέα για την προώθηση νέων θεσμών και πολιτικών Περιφερειακής και Τοπικής ανάπτυξης.
- δ) Εφαρμογή πολιτικών και προγραμμάτων ανάπτυξης της υπαίθρου, διαχείρισης, προστασίας και ανάδειξης του φυσικού περιβάλλοντος. Εκμετάλλευση πολιτιστικών τουριστικών και φυσικών πόρων καθώς και υποδομών ανάπτυξης.
- ε) Ευαισθητοποίηση ενημέρωση του πληθυσμού σε ότι αφορά δυνατότητες και ευκαιρίες που τους δίνονται μέσω επενδυτικών προγραμμάτων για την δημιουργία ή τον εκσυγχρονισμό των επιχειρήσεών τους, την χρήση νέων τεχνολογιών και των ήπιων μορφών ενέργειας.
- στ) Συμμετοχή σε διατοπικές, διαπεριφερειακές και διακρατικές συνεργασίες που έχουν σχέση με τους σκοπούς της εταιρείας, για την άρση της εσωστρέφειας, την ανταλλαγή της γνώσης και των καλών πρακτικών.
- ζ) Υλοποίηση έργων, προγραμμάτων και υπηρεσιών με την ιδιότητα του Τελικού Δικαιούχου ή του Ενδιάμεσου Φορέα Διαχείρισης, στα πλαίσια εφαρμογής αναπτυξιακών πολιτικών.
- η) Συμμετοχή σε προγραμματικές συμβάσεις που συνάπτονται σύμφωνα με το Ν. 2738/99, με το Ν. 3463/06 και με το Ν. 3852/2010 όπως κάθε φορά ισχύουν.
- θ) Εκπόνηση κάθε μορφής μελετών (σκοπιμότητας, οικονομοτεχνικών, τεχνικών, απογραφικών κ.λ.π.) για την ανάδειξη, αξιοποίηση και ανάπτυξη των φυσικών πόρων της περιοχής, του επιχειρηματικού περιβάλλοντος και διερεύνησης της βιωσιμότητας των παραγωγικών επενδύσεων.

- ι) Εκπόνηση μελετών, παροχή συναφών υπηρεσιών για την προετοιμασία διεξαγωγής διαδικασιών ανάθεσης, διοίκησης και επίβλεψης μελετών ή έργων και συναφών υπηρεσιών σύμφωνα με τις ισχύουσες διατάξεις (Ν.1418/84, Ν.3263/04, Ν.3316/05 κ.λ.π.) όπως κάθε φορά ισχύουν.
- κ) Οργάνωση και υλοποίηση εκπαιδευτικών προγραμμάτων, συναντήσεων, ημερίδων, συνεδρίων και άλλων εκδηλώσεων για την αναβάθμιση του ανθρώπινου δυναμικού της περιοχής στα πλαίσια προγραμμάτων που διαχειρίζεται ή συμμετέχει.
- λ) Υποστήριξη των Ο.Τ.Α. και των άλλων φορέων, για την κάλυψη των αναγκών επιμόρφωσης των στελεχών τους σε εξειδικευμένα επιστημονικά, τεχνικά και διοικητικά θέματα.
- μ) Παροχή υπηρεσιών κατάρτισης, συμβουλευτικής και αναβάθμισης δεξιοτήτων σε άνεργους και ευπαθείς κοινωνικά ομάδες μέσω αντίστοιχων προγραμμάτων. Οργάνωση και λειτουργία κέντρων κοινωνικού χαρακτήρα στα πλαίσια εφαρμογής αντίστοιχων προγραμμάτων και πολιτικών.
- ν) Διαμόρφωση μηχανισμών αναζήτησης και προώθησης στην αγοράς εργασίας νέων, ανέργων, ατόμων με ειδικές ανάγκες, ευαίσθητων κοινωνικά ομάδων κ.λ.π.
- ξ) Προώθηση, στήριξη και υλοποίηση δράσεων αειφόρου ανάπτυξης, οικονομικής και κοινωνικής συνοχής της ευρύτερης περιοχής και γενικότερα, με την διενέργεια κάθε δραστηριότητας η οποία σχετίζεται με το σκοπό και το έργο της εταιρείας.

3) ΕΠΙΤΕΥΞΗ ΤΟΥ ΣΚΟΠΟΥ ΤΗΣ ΕΤΑΙΡΕΙΑΣ

Για την επίτευξη του σκοπού της εταιρείας, το έργο της υλοποιείται από το προσωπικό της ή από συνεργάτες (ερευνητές, μελετητές κ.λ.π.) του εσωτερικού ή του εξωτερικού, με τους οποίους συμβάλλεται κατά περίπτωση.

Γ) ΚΑΤΑΛΟΓΟΣ ΕΡΓΩΝ ΠΟΥ ΕΧΟΥΝ ΥΛΟΠΟΙΗΘΕΙ

1. Μελέτες προϋπολογισμού 2.154.133,00 ευρώ

Η Φθιωτική Αναπτυξιακή Α.Ε. εκπόνησε για λογαριασμό της Νομαρχιακής Αυτοδιοίκησης Φθιώτιδας και των Δήμων της, τεχνικές μελέτες δημοσίων έργων για έργα υποδομής στη Φθιώτιδα.

Παρατήρηση : Από την εκπόνηση αυτών των μελετών προέκυψαν σημαντικά οικονομικά οφέλη για το δημόσιο αφού κόστισαν 50% λιγότερο σε σχέση με το αντίστοιχο κόστος που θα είχε το δημόσιο αν το ίδιο έκανε τις διαδικασίες προκήρυξης. Συντομεύθηκε επίσης ο χρόνος ολοκλήρωσης των εν λόγω μελετών, γεγονός που συνέβαλλε σημαντικά στην έγκαιρη κατάθεσή τους για χρηματοδότηση από το ΠΕΠ και άλλα προγράμματα. Υπενθυμίζουμε ότι

ολοκληρώθηκαν σε διάστημα 12 μηνών ενώ μέσω διαδικασιών δημοσίου θα απαιτούνταν τουλάχιστον διπλάσιος χρόνος.

Αναλυτικότερα οι μελέτες που υλοποιήθηκαν είναι οι εξής:

1. Ωρίμανσης 8 έργων προς ένταξη στο Γ' ΚΠΣ
2. Μελέτη Φράγματος Μπουγαζίου.
3. Μελέτη Επέκτασης γέφυρας στο Δ.Δ Τιθορέας του Δήμου Τιθορέας.
4. Μελέτη οδοποιίας Μάρμαρα- Ανατολή – Δάφνη και Συκά Ι.Μ Αγάθωνος.
5. Μελέτη Κατασκευής κέντρου Περιβαλλοντικής Εκπαίδευσης στο Δήμο Αμφίκλειας.
6. Μελέτη Διαμόρφωσης Χώρου Νταμαριών.
7. Μελέτη Σχολικού Συγκροτήματος(Δημοτικό - Νηπιαγωγείο) στη Στυλίδα Δ. Στυλίδας.
8. Μελέτη Ωρίμανσης ΧΥΤΑ στη Λοκρίδα.
9. Οικονομική Μελέτη σύστασης Ανώνυμης Εταιρείας για το Φορέα Διαχείρισης Στερεών Αποβλήτων Περιοχής Λοκρίδας.
10. Μελέτη Ανάπλασης Πλατείας Στυλίδας.
11. Μελέτη Προσωρινής υδροδότησης αρδευτικών δικτύων από το φράγμα του Σμοκόβου/Οριστική μελέτη έργων μεταφοράς νερού και δικτύων άρδευσης.
12. Μελέτη Αρδευτικού δικτύου Βίστριζας Ν. Φθιώτιδας στο ανατολικό τμήμα.
13. Μελέτη Επισκευών και διαρρυθμίσεων σε δύο κτίρια της πρώην Παιδαγωγικής Ακαδημίας.
14. Μελέτη Αποκατάστασης των όψεων του κτιρίου της Νομαρχίας Φθιώτιδας στη Λαμία.
15. Μελέτη Παράλληλων έργων αναδασμού Αμφίκλειας Ν. Φθιώτιδας.
16. Αναγνωριστική μελέτη εκσυγχρονισμού του έργου: «Αρδευτικό δίκτυο εκβολών Σπερχειού».
17. Μελέτη Αξιοποίησης Υδροηλεκτρικού Εργοστασίου Τ.Δ Γοργοποτάμου Δ. Λαμίας.
18. Μελέτη Έργων υποδομής του ΣΥΝ.ΠΕ στη Θέση «Κάμπος» Ν. Φθιώτιδας.
19. Εκπόνηση μελέτης με τίτλο «Ποσοτικοποίηση των αναγκών και των προτεραιοτήτων της Περιφέρειας Στερεάς Ελλάδας για ύπαρξη ικανού εργατικού δυναμικού στην ενεργειακή αποδοτικότητα και τις ΑΠΕ έως το 2020 σύμφωνα με το πρόγραμμα «Ευφυής Ενέργεια για την Ευρώπη (ΙΕΕ) – BUILD-UP SKILLS – Πυλώνας II».

20. Εκπόνηση μελέτης με τίτλο «Χωρικές Ανισότητες στο Δυτικό Τμήμα της Περιφέρειας Στερεάς Ελλάδας και Προτάσεις Συνοχής και Σύγκλισης».

2.Κοινωνία της Πληροφορίας Γ' Κ.Π.Σ

Στα πλαίσια του Επιχειρησιακού Προγράμματος «Κοινωνία της Πληροφορίας» του Γ' ΚΠΣ 2000-2006 και του Π.Ε.Π. Στερεάς Ελλάδας, η Φθιωτική Αναπτυξιακή Α.Ε υλοποίησε 6 (έξι) έργα συνολικού **προϋπολογισμού 660.485,80 ευρώ.**

- «Συλλογή, Ψηφιοποίηση και Τεκμηρίωση Πολιτιστικού Υλικού και Τουριστικού Προϊόντος στο Νομό Φωκίδας», Πρόσκληση 78, Μέτρο 2.4, Ε.Π. Κοινωνία της Πληροφορίας [Προϋπολογισμός: 83.544,25 €]
- «Συλλογή, Ψηφιοποίηση και Τεκμηρίωση Πολιτιστικού Υλικού και Τουριστικού Προϊόντος στο Νομό Φθιώτιδας» Πρόσκληση 78, Μέτρο 2.4, Ε.Π. Κοινωνία της Πληροφορίας [Προϋπολογισμός: 75.612,00 €]
- «Συλλογή, Ψηφιοποίηση και Τεκμηρίωση Πολιτιστικού Υλικού και Τουριστικού Προϊόντος στο Νομό Ευρυτανίας», Πρόσκληση 78, Μέτρο 2.4, Ε.Π. Κοινωνία της Πληροφορίας [Προϋπολογισμός: 65.545,20 €]
- «Συλλογή, ψηφιοποίηση, τεκμηρίωση, προβολή και υποδομή ηλεκτρονικών συναλλαγών τοπικών προϊόντων των Νομών Φθιώτιδας, Φωκίδας, Ευβοίας, Βοιωτίας και Ευρυτανίας, της περιφέρειας Στερεάς Ελλάδας, Πρόσκληση 121, Μέτρο 4.7, Π.Ε.Π. Στερεάς Ελλάδας [Προϋπολογισμός: 200.000,00 €]
- Προμήθεια και εγκατάσταση εξοπλισμού τηλεματικής, για την κατασκευή Τηλεκέντρων, (για την ανάπτυξη υπηρεσιών Τηλε-εργασίας - Τηλε-διάσκεψης – Τηλεματικών υπηρεσιών) της Φθιωτικής Αναπτυξιακής Α.Ε. Πρόσκληση 121, Μέτρο 4.7, Π.Ε.Π. Στερεάς Ελλάδας. [Προϋπολογισμός: 37.700,00 €].
- Συλλογή, ψηφιοποίηση, τεκμηρίωση, προβολή και υποδομή ηλεκτρονικών συναλλαγών τοπικών προϊόντων των Νομών Φθιώτιδας, Φωκίδας, Ευβοίας, Βοιωτίας και Ευρυτανίας της Περιφέρειας Στερεάς Ελλάδας από την Φθιωτική Αναπτυξιακή Α.Ε., Πρόσκληση 121, Μέτρο 4.7., Π.Ε.Π. Στερεάς Ελλάδας 2000-2006. [Προϋπολογισμός: 198.084,35 €].

3. Ανθρώπινοι Πόροι – Απασχόληση - Διατοπική Συνεργασία Γ' Κ.Π.Σ

Στα πλαίσια του Περιφερειακού Επιχειρησιακού Προγράμματος Στερεάς Ελλάδας του Γ' ΚΠΣ 2000-2006 η Φθιωτική Αναπτυξιακή υλοποίησε τρία έργα συνολικού **προϋπολογισμού 504.287,93 ευρώ** , συγχρηματοδοτούμενα από το Ευρωπαϊκό Κοινωνικό Ταμείο (ΕΚΤ):

- Δράση Δημοσιότητας – Ευαισθητοποίησης στο πλαίσιο του Επιχειρησιακού Σχεδίου «Φθιωτική Πρωτοβουλία Απασχόλησης», Μέτρο 5.3 «Τοπικές Πρωτοβουλίες Απασχόλησης», Π.Ε.Π. Στερεάς Ελλάδας 2000-2006 [**Προϋπολογισμός: 91.080,00€**]
- Δράση Δικτύωσης στο πλαίσιο του Επιχειρησιακού Σχεδίου «Φθιωτική Πρωτοβουλία Απασχόλησης», Μέτρο 5.3 «Τοπικές Πρωτοβουλίες Απασχόλησης» Π.Ε.Π. Στερεάς Ελλάδας [**Προϋπολογισμός: 200.000,00 €**]
- Οριζόντιες Δράσεις Στήριξης Φορέων Υλοποίησης Τοπικών Πρωτοβουλιών Απασχόλησης στη Στερεά Ελλάδα, Μέτρο 5.3 «Τοπικές Πρωτοβουλίες Απασχόλησης», Π.Ε.Π. Στερεάς Ελλάδας [**Προϋπολογισμός: 213.207,93 €**].

4. Ανταγωνιστικότητα Γ' Ε.Π.ΑΝ

Στα πλαίσια του Μέρους 1.3 του Επιχειρησιακού Προγράμματος Ανταγωνιστικότητας (Ε.Π.ΑΝ.) η Φθιωτική Αναπτυξιακή Α.Ε. λειτούργησε Κέντρο Υποδοχής Επενδυτών (ΚΥΕ) στο Ν. Φθιώτιδας [**Προϋπολογισμός: 257.886,00 €**], ως Γραφείο Ενιαίας Εξυπηρέτησης (one stop shop), υπό μορφή Κοινοπραξίας με την εταιρεία ΟΙΤΗ-ΠΑΡΝΑΣΣΟΣ ΑΕ, με αντικείμενο το συντονισμό των υπηρεσιών στις διαδικασίες σύστασης μίας νέας επιχείρησης, αδειοδότησης, εγκατάστασης- λειτουργίας, ώστε να διευκολύνουν τον επενδυτή – επιχειρηματία.

5. Διαπεριφερειακή - Διακρατική Συνεργασία/ INTERREG IIIB CADSES

Η Φθιωτική Αναπτυξιακή Α.Ε., σε συνεργασία με την Περιφέρεια Στερεάς Ελλάδας και την Αναπτυξιακή Εταιρεία Μαγνησίας, υλοποίησε το Διασυνοριακό Ευρωπαϊκό Πρόγραμμα INTERREG IIIB CADSES - «Κοινοτικές πρακτικές στον χωροταξικό σχεδιασμό για την προώθηση της αειφόρου πολυκεντρικής ανάπτυξης», [**Προϋπολογισμός: 126.454,00 €**], με τη συμμετοχή φορέων από Ιταλία, Σλοβενία, Σλοβακία, Βουλγαρία και Ελλάδα. Επιπρόσθετα συμμετέχει σε εργαστήρια διαπεριφερειακής συνεργασίας του

Δικτύου Πληροφόρησης και Υποστήριξης της Υπαίθρου με θέμα τη δημιουργία «Οικοτουριστικών διαδρομών».

6. Περιβάλλον

Στη προσπάθεια να αντιμετωπιστεί το πρόβλημα όχλησης των κουνουπιών στην ευρύτερη περιοχή της Π.Ε Φθιώτιδας, τα τελευταία χρόνια, η Φθιωτική Αναπτυξιακή Α.Ε. εφαρμόζει ειδικό πρόγραμμα καταπολέμησης κουνουπιών (ΚΟΥΝΟΥΠΟΚΤΟΝΙΑ) με μεθόδους φιλικές προς το περιβάλλον συνολικού προϋπολογισμού **3.726.200,00 ευρώ**.

Επιπρόσθετα η εταιρεία έχει υλοποιήσει πιλοτική εφαρμογή στα πλαίσια του ερευνητικού έργου AGRIDEMA για τις κλιματικές μεταβολές και την προσομοίωση αγροτικών συστημάτων και διαχείριση.

7. ΠΡΟΓΡΑΜΜΑΤΙΚΕΣ ΣΥΜΒΑΣΕΙΣ ΠΕΡΙΟΔΟΥ 2016 - 2020

Στα πλαίσια των ανωτέρω επιδιώξεων, η εταιρεία υλοποίησε για λογαριασμό της Περιφέρειας Στερεάς Ελλάδας και ειδικότερα της Π.Ε Φθιώτιδας, Π.Ε Ευρυτανίας και Π.Ε Φωκίδας, τις παρακάτω Προγραμματικές Συμβάσεις:

ΠΡΟΓΡΑΜΜΑΤΙΚΕΣ ΣΥΜΒΑΣΕΙΣ ΜΕ ΠΕΡΙΦΕΡΕΙΑ ΣΤΕΡΕΑΣ ΕΛΛΑΔΑΣ				
A/A	ΤΙΤΛΟΣ ΜΕΛΕΤΗΣ	ΗΜΕΡΟΜΗΝΙΑ ΥΠΟΓΡΑΦΗΣ ΣΥΜΒΑΣΗΣ	ΗΜΕΡΟΜΗΝΙΑ ΛΗΞΗΣ ΣΥΜΒΑΣΗΣ	ΠΟΣΟ ΣΥΜΒΑΣΗΣ ΜΕ ΦΠΑ
1	Τεχνικός Σύμβουλος για την αξιοποίηση προτάσεων βραβευμένης διπλωματικής εργασίας για την ανάδειξη του ιστορικού γεγονότος των Θερμοπυλών, με την δημιουργία Πάρκου Μνήμης και Κέντρου Πολιτισμού	16/5/2016	16/9/2016	19.000,00 €
2	Τεχνικός Σύμβουλος για την ωρίμανση του έργου «ΠΡΟΣΩΡΙΝΗ ΥΔΡΟΔΟΤΗΣΗ ΑΡΔΕΥΤΙΚΩΝ ΔΙΚΤΥΩΝ ΑΠΟ ΦΡΑΓΜΑ ΣΜΟΚΟΒΟΥ / ΟΡΙΣΤΙΚΗ ΜΕΛΕΤΗ ΕΡΓΩΝ ΜΕΤΑΦΟΡΑΣ ΝΕΡΟΥ ΚΑΙ ΔΙΚΤΥΩΝ ΑΡΔΕΥΣΗΣ (ΑΝΑΤΟΛΙΚΟ ΤΜΗΜΑ)»	26/10/2016	26/2/2017	32.000,00 €



ΑΝΑΠΤΥΞΙΑΚΗ ΦΘΙΩΤΙΔΑΣ Α.Ε. ΟΤΑ

ΑΝΑΠΤΥΞΙΑΚΗ ΦΘΙΩΤΙΔΑΣ ΑΕ ΟΤΑ
ΜΕΛΕΤΕΣ – ΥΛΟΠΟΙΗΣΗ ΕΥΡΩΠΑΙΚΩΝ ΠΡΟΓΡΑΜΜΑΤΩΝ

3	Τεχνικός Σύμβουλος για την ωρίμανση - υλοποίηση του έργου "Κατασκευή πίστας κανόε -καγιάκ στο Παριό" Π.Ε. Ευρυτανίας	28/12/2016	28/12/2017	33.000,00 €
4	Εκπόνηση Μελέτης Σκοπιμότητας σχετικά με τη δυνατότητα ένταξης της περιοχής του Παρνασσού στο Παγκόσμιο δίκτυο γεωπάρκων της UNESCO	17/7/2017	17/11/2017	7.000,00 €
5	ΤΕΧΝΙΚΗ ΥΠΟΣΤΗΡΙΞΗ ΓΙΑ ΤΗΝ ΠΡΟΕΤΟΙΜΑΣΙΑ ΕΡΓΩΝ ΓΙΑ ΕΝΤΑΞΗ ΣΕ ΧΡΗΜΑΤΟΔΟΤΙΚΑ ΠΡΟΓΡΑΜΜΑΤΑ Π.Ε. ΕΥΡΥΤΑΝΙΑΣ	10/10/2018	10/7/2019	150.000,00 €
6	ΕΚΠΟΝΗΣΗ ΜΕΛΕΤΗΣ ΣΚΟΠΙΜΟΤΗΤΑΣ – ΚΟΣΤΟΥΣ - ΟΦΕΛΟΥΣ ΣΧΕΤΙΚΑ ΜΕ ΤΗΝ “ΜΕΤΑΦΟΡΙΚΗ, ΕΜΠΟΡΙΚΗ ΚΑΙ ΤΟΥΡΙΣΤΙΚΗ ΑΞΙΟΠΟΙΗΣΗ ΤΗΣ ΠΑΛΛΙΑΣ ΥΦΙΣΤΑΜΕΝΗΣ ΣΙΔΗΡΟΔΡΟΜΙΚΗΣ ΓΡΑΜΜΗΣ Δ.Δ. ΤΙΘΟΡΕΑΣ - Σ.Σ. ΛΙΑΝΟΚΛΑΔΙΟΥ Ν. ΦΘΙΩΤΙΔΑΣ	8/12/2017	8/9/2018	30.000,00 €
7	ΤΕΧΝΙΚΟΣ ΣΥΜΒΟΥΛΟΣ ΓΙΑ ΤΗΝ ΩΡΙΜΑΝΣΗ - ΥΛΟΠΟΙΗΣΗ ΤΟΥ ΕΡΓΟΥ "ΑΝΑΠΛΑΣΗ ΠΕΡΙΒΑΛΛΟΝΤΟΣ ΧΩΡΟΥ ΔΙΟΙΚΗΤΗΡΙΟΥ, ΙΔΙΟΚΤΗΣΙΑΣ ΠΕ ΕΥΡΥΤΑΝΙΑΣ	9/7/2018	9/1/2019	10.000,00 €
8	«ΥΠΗΡΕΣΙΕΣ ΣΥΜΒΟΥΛΟΥ ΓΙΑ ΤΗΝ ΣΥΜΠΛΗΡΩΣΗ ΦΑΚΕΛΟΥ ΚΑΙ ΥΛΟΠΟΙΗΣΗ ΕΝΕΡΓΕΙΩΝ ΓΙΑ ΤΗΝ ΥΠΟΒΟΛΗ ΠΡΟΤΑΣΗΣ ΕΝΤΑΞΗΣ ΤΗΣ ΠΕΡΙΟΧΗΣ ΠΑΡΝΑΣΣΟΥ ΣΤΟ ΠΑΓΚΟΣΜΙΟ ΔΙΚΤΥΟ ΓΕΩΠΑΡΚΩΝ ΤΗΣ UNESCO”»	3/12/2018	3/4/2019	19.500,00 €
9	«ΑΝΑΝΕΩΣΗ – ΕΠΙΚΑΙΡΟΠΟΙΗΣΗ ΜΕΛΕΤΗΣ ΠΕΡΙΒΑΛΛΟΝΤΙΚΩΝ ΕΠΙΠΤΩΣΕΩΝ ΓΙΑ ΤΗΝ ΚΑΤΑΣΚΕΥΗ ΚΑΙ ΛΕΙΤΟΥΡΓΙΑ ΤΩΝ Ε/Β ΕΡΓΩΝ ΑΡΔΕΥΣΗΣ ΠΕΔΙΑΔΑΣ ΜΟΡΝΟΥ»	19/7/2018	19/3/2019	7.000,00 €



ΑΝΑΠΤΥΞΙΑΚΗ ΦΘΙΩΤΙΔΑΣ Α.Ε. Ο.Τ.Α.

ΑΝΑΠΤΥΞΙΑΚΗ ΦΘΙΩΤΙΔΑΣ ΑΕ ΟΤΑ
ΜΕΛΕΤΕΣ –ΥΛΟΠΟΙΗΣΗ ΕΥΡΩΠΑΙΚΩΝ ΠΡΟΓΡΑΜΜΑΤΩΝ

10	«ΤΕΧΝΙΚΟΣ ΣΥΜΒΟΥΛΟΣ ΓΙΑ ΤΗΝ ΩΡΙΜΑΝΣΗ – ΥΛΟΠΟΙΗΣΗ ΤΟΥ ΕΡΓΟΥ: “ΥΔΡΑΥΛΙΚΗ ΜΕΛΕΤΗ ΕΓΚΑΤΑΣΤΑΣΗΣ ΔΙΚΤΥΟΥ ΠΥΡΟΣΒΕΣΗΣ ΣΤΟΝ ΕΛΑΙΩΝΑ ΑΜΦΙΣΣΑΣ”»	19/7/2018	19/1/2019	30.000,00 €
11	«ΤΕΧΝΙΚΗ ΥΠΟΣΤΗΡΙΞΗ ΓΙΑ ΤΗΝ ΑΞΙΟΛΟΓΗΣΗ ΤΗΣ ΥΦΙΣΤΑΜΕΝΗΣ ΚΑΤΑΣΤΑΣΗΣ ΤΗΣ ΠΑΛΑΙΑΣ ΓΕΦΥΡΑΣ ΜΟΡΝΟΥ ΚΑΙ ΤΗΝ ΑΠΟΚΑΤΑΣΤΑΣΗ ΑΥΤΗΣ Π.Ε ΦΩΚΙΔΑΣ»	19/7/2018	19/11/2019	76.000,00 €
12	«ΣΥΝΤΗΡΗΣΗ – ΑΠΟΚΑΤΑΣΤΑΣΗ ΤΗΣ ΤΟΙΧΟΠΟΙΙΑΣ ΚΑΙ ΤΟΥ ΖΩΓΡΑΦΙΚΟΥ ΔΙΑΚΟΣΜΟΥ ΤΟΥ ΙΕΡΟΥ ΝΑΟΥ ΑΓΙΟΥ ΝΙΚΟΛΑΟΥ ΑΜΦΙΣΣΑΣ»	19/7/2018	19/7/2019	42.800,00 €
13	ΥΛΟΠΟΙΗΣΗ ΠΕΡΙΒΑΛΛΟΝΤΙΚΩΝ ΔΡΑΣΕΩΝ	13/3/2018	13/11/2019	50.000,00 €
14	ΕΚΠΟΝΗΣΗ ΣΤΡΑΤΗΓΙΚΗΣ & ΣΧΕΔΙΟΥ ΔΡΑΣΗΣ ΓΙΑ ΤΗ ΒΙΩΣΙΜΗ ΤΟΥΡΙΣΤΙΚΗ ΑΝΑΠΤΥΞΗ, ΓΙΑ ΤΗΝ ΠΙΣΤΟΠΟΙΗΣΗ ΤΗΣ ΠΡΟΣΤΑΤΕΥΟΜΕΝΗΣ ΠΕΡΙΟΧΗΣ ΤΟΥ ΟΡΟΥΣ ΟΙΤΗ ΩΣ ΒΙΩΣΙΜΟΥ ΠΡΟΟΡΙΣΜΟΥ ΜΕ ΒΑΣΗ ΤΗΝ "ΕΥΡΩΠΑΙΚΗ ΧΑΡΤΑ ΓΙΑ ΤΟ ΒΙΩΣΙΜΟ ΤΟΥΡΙΣΜΟ"(ECST	22/1/2019	22/9/2019	18.000,00 €
15	ΕΛΕΓΧΟΣ ΔΟΜΙΚΗΣ ΤΡΩΤΟΤΗΤΑΣ ΑΚΙΝΗΤΟΥ ΣΤΗΝ ΠΕ ΕΥΡΥΤΑΝΙΑΣ	7/8/2018	7/12/2018	164.000,00 €

ΣΥΝΟΛΙΚΟΣ ΠΡΟΥΠΟΛΟΓΙΣΜΟΣ**688.300,00 €**

Επίσης, η εταιρεία υλοποίησε για λογαριασμό των Δήμων της Περιφέρειας Στερεάς Ελλάδας, τις παρακάτω Προγραμματικές Συμβάσεις:



ΑΝΑΠΤΥΞΙΑΚΗ ΦΘΙΩΤΙΔΑΣ Α.Ε. Ο.Τ.Α

ΑΝΑΠΤΥΞΙΑΚΗ ΦΘΙΩΤΙΔΑΣ ΑΕ ΟΤΑ
ΜΕΛΕΤΕΣ –ΥΛΟΠΟΙΗΣΗ ΕΥΡΩΠΑΙΚΩΝ ΠΡΟΓΡΑΜΜΑΤΩΝ**ΠΡΟΓΡΑΜΜΑΤΙΚΕΣ ΣΥΜΒΑΣΕΙΣ ΜΕ ΔΗΜΟΥΣ**

Α/Α	ΤΙΤΛΟΣ ΜΕΛΕΤΗΣ	ΗΜΕΡΟΜΗΝΙΑ ΥΠΟΓΡΑΦΗΣ ΣΥΜΒΑΣΗΣ	ΗΜΕΡΟΜΗΝΙΑ ΛΗΞΗΣ ΣΥΜΒΑΣΗΣ	ΠΟΣΟ ΣΥΜΒΑΣΗΣ ΜΕ ΦΠΑ
1	«ΩΡΙΜΑΝΣΗ ΚΑΙ ΣΥΝΤΑΞΗ ΥΠΟΒΟΛΗΣ ΠΡΟΤΑΣΗΣ ΓΙΑ ΧΡΗΜΑΤΟΔΟΤΗΣΗ ΤΟΥ ΕΡΓΟΥ “ΑΙΣΘΗΤΙΚΗ ΚΑΙ ΛΕΙΤΟΥΡΓΙΚΗ ΑΝΑΠΛΑΣΗ ΠΕΡΙΒΑΛΛΟΝΤΟΣ ΧΩΡΟΥ Α΄ ΓΥΜΝΑΣΙΟΥ- ΓΕΝ. ΛΥΚΕΙΟΥ - ΒΑΣΙΚΗΣ ΒΙΒΛΙΟΘΗΚΗΣ ΚΑΡΠΕΝΗΣΙΟΥ”	19/1/2017	19/5/2017	29.800,00 €
2	ΥΠΗΡΕΣΙΕΣ ΣΥΜΒΟΥΛΟΥ ΓΙΑ ΤΗΝ ΠΡΟΕΤΟΙΜΑΣΙΑ ΦΑΚΕΛΩΝ ΓΙΑ ΕΝΤΑΞΗ ΕΡΓΩΝ ΣΕ ΧΡΗΜΑΤΟΔΟΤΙΚΑ ΠΡΟΓΡΑΜΜΑΤΑ», σύμφωνα με την Προγραμματική Σύμβαση μεταξύ του Δήμου Μακρακώμης	2/11/2017	2/11/2018	90.100,00 €

ΣΥΝΟΛΙΚΟΣ ΠΡΟΥΠΟΛΟΓΙΣΜΟΣ**119.900,00 €****Δ. ΣΥΜΜΕΤΟΧΕΣ ΤΗΣ ΕΤΑΙΡΕΙΑΣ**

1. Συμμετοχή στο Εθνικό Αγροτικό Δίκτυο (Ε.Α.Δ).
2. Συμμετοχή στην Πανελλήνια Έκθεση Λαμίας ως Αναπτυξιακός φορέας της Περιφέρειας Στερεάς Ελλάδας.
3. Συμμετοχή σε ημερίδες και συναντήσεις στο πλαίσιο υλοποίησης της δράσης F.2 του έργου LIFE11 NAT/GR/1014 “ForOpenForests” «Διατήρηση Δασών και Δασικών Ανοιγμάτων Προτεραιότητας στον Εθνικό Δρυμό Οίτης και στο Όρος Καλλίδρομο της Στερεάς Ελλάδας».

Ε. ΕΥΡΩΠΑΙΚΑ ΠΡΟΓΡΑΜΜΑΤΑ

1. Υλοποίηση προγράμματος **LEADER** στην περιοχή Π.Ε. Φθιώτιδας με τίτλο: «Πρωτοβουλία για τη βιώσιμη και αειφόρο ανάπτυξη της Φθιωτικής υπαίθρου» του Άξονα 4 του Προγράμματος Αγροτικής Ανάπτυξης της Ελλάδας (ΠΑΑ) 2007-2013 «Εφαρμογή προσέγγισης LEADER» .

Ο προϋπολογισμός του ανωτέρω προγράμματος ανέρχονταν σε **13.859.000 €**.

Το κόστος της Δημόσιας Δαπάνης υλοποιήθηκε στο ποσό των **5.800.000 €**. Το έργο ολοκληρώθηκε την **31/12/2015**.

2. Υλοποίηση προγράμματος «**Τοπικές Δράσεις Κοινωνικής Ένταξης για Ευάλωτες Ομάδες - ΤΟΠΕΚΟ**» στο πλαίσιο της Δράσης 3, της Κατηγορίας Παρέμβασης 1 «Πρόληψη και αντιμετώπιση του κοινωνικού αποκλεισμού ευπαθών ομάδων του πληθυσμού», του Θεματικού Άξονα Προτεραιότητας 4 «Πλήρης ενσωμάτωση του συνόλου του ανθρώπινου δυναμικού σε μια κοινωνία ίσων ευκαιριών», του Επιχειρησιακού Προγράμματος «Ανάπτυξη Ανθρώπινου Δυναμικού 2007-2013», που συγχρηματοδοτείται από το Ευρωπαϊκό Κοινωνικό Ταμείο (ΕΚΤ).
Η έναρξη της Πράξης πραγματοποιήθηκε στις 08/08/2013 και ολοκληρώθηκε την 30/09/2015, συνολικού προϋπολογισμού **500,000,00 €**.

3. Υλοποίηση προγράμματος «**Τοπικά Σχέδια για την Απασχόληση προσαρμοσμένα στις ανάγκες των τοπικών αγορών εργασίας - ΤΟΠΣΑ**», στο πλαίσιο της Δράσης 7, της Κατηγορίας Παρέμβασης 1 «Ενεργητικές πολιτικές απασχόλησης», Θεματικός Άξονας Προτεραιότητας 3 «Διευκόλυνση της πρόσβασης στην Απασχόληση», του Επιχειρησιακού Προγράμματος «Ανάπτυξη Ανθρώπινου Δυναμικού 2007-2013», που συγχρηματοδοτείται από το Ευρωπαϊκό Κοινωνικό Ταμείο (ΕΚΤ).
Η έναρξη της Πράξης πραγματοποιήθηκε 7/10/2013 και ολοκληρώθηκε την 31/12/2015 συνολικού προϋπολογισμού **288,000,00 €**.

4. Υλοποίηση προγράμματος του Υπομέτρου 19.2 «**Στήριξη για την υλοποίηση πράξεων στο πλαίσιο της στρατηγικής ΤΑΠΤοΚ**», του Μέτρου 19, Τοπική Ανάπτυξη με Πρωτοβουλία Τοπικών Κοινοτήτων, (ΤΑΠΤοΚ) του Προγράμματος Αγροτικής Ανάπτυξης 2014-2020» του Τοπικού Προγράμματος CLLD/LEADER, που χρηματοδοτείται από το Πρόγραμμα Αγροτικής Ανάπτυξης 2014-2020.

Ο προϋπολογισμός του ανωτέρω προγράμματος ανέρχεται σε 11.5000.000 €.

Το κόστος της Δημόσιας Δαπάνης ανέρχεται στο ποσό των 6.500.000 €. Το έργο αναμένεται να ολοκληρωθεί έως 31/12/2023.

Ο συνολικός εγκεκριμένος προϋπολογισμός του Τοπικού Προγράμματος CLLD/LEADER του Μέτρου 19 του ΠΑΑ ανέρχεται σε 6.150.000 ευρώ.

Μέτρο 19.2	Στήριξη υλοποίησης δράσεων των στρατηγικών τοπικής ανάπτυξης με πρωτοβουλία τοπικών κοινοτήτων (CLLD/LEADER)	4.800.000,00
	Πρόσθετη Κατανομή από ΠΣΤΕ και ΥΠΑΑΤ	500.000,00
Μέτρο 19.3	Στήριξη για την προπαρασκευή και την υλοποίηση της συνεργασίας (Διακρατική και Διατοπική Συνεργασία)	120.000,00
Μέτρο 19.4	Στήριξη για τις λειτουργικές δαπάνες και την εμπύχωση.	1.230.000,00
Σύνολο Τοπικού Προγράμματος		6.500.000,00

Για το Μέτρο 19.2 που αφορά την Στήριξη υλοποίησης δράσεων Ιδιωτικών και Δημοσίων Έργων, η Δημόσια Δαπάνη κατανέμεται σε ποσοστό 40% για έργα Δημοσίου ενδιαφέροντος έργα και το υπόλοιπο ποσό αφορά Ιδιωτικές επενδύσεις.

Ζ. ΔΙΑΤΟΠΙΚΕΣ & ΔΙΑΚΡΑΤΙΚΕΣ ΣΥΝΕΡΓΑΣΙΕΣ.

Η Αναπτυξιακή Φθιώτιδας ΑΕ ΟΤΑ συμμετέχει σε 3 σχήματα Διατοπικής και Διακρατικής Συνεργασίας με άλλες αναπτυξιακές εταιρείες, εκ των οποίων εγκρίθηκε η πρόταση της ως Συντονίστρια εταιρεία για το Διατοπικό Σχέδιο με τίτλο «Δίκτυο Λιμνών Κεντρικής & Ηπειρωτικής Ελλάδας» που έχει στόχο την αναβάθμιση της περιοχής της Λίμνης Κρεμαστών καθώς και την διαφήμιση της παραλίνιας περιοχής.

19.3.1	Διατοπικό σχέδιο συνεργασίας για την δημιουργία δικτύου με τίτλο «Δίκτυο Λιμνών Κεντρικής & Ηπειρωτικής Ελλάδας»	90.000
19.3.2	Γεύσεις Ελλήνων Εκλεκτές II: Ελληνικός γαστρονομικός πολιτισμός - Σχέδιο Διατοπικής Συνεργασίας.	15.000
19.3.3	Σχέδιο Διακρατικής Συνεργασίας ENERDECA II_ (ENHANCEMENT OF EUROPEAN RURAL DEVELOPMENT CAPABILITIES)	15.000



**ΦΘΙΩΤΙΚΗ ΑΝΑΠΤΥΞΙΑΚΗ Α.Ε.
ΜΕΛΕΤΕΣ ΥΛΟΠΟΙΗΣΗ ΕΥΡΩΠΑΪΚΩΝ ΠΡΟΓΡΑΜΜΑΤΩΝ
ΟΙΚΟΝΟΜΟΤΕΧΝΙΚΗ ΜΕΛΕΤΗ ΒΙΩΣΙΜΟΤΗΤΑΣ**

**ΠΙΝΑΚΑΣ ΕΡΓΩΝ ΤΟΥ ΤΟΠΙΚΟΥ ΠΡΟΓΡΑΜΜΑΤΟΣ
LEADER 2007-2013**

Συγκεντρωτικά στοιχεία έργων 1^{ης} Πρόσκλησης Εκδήλωσης Ενδιαφέροντος

1η ΠΡΟΚΗΡΥΞΗ (ιδιωτικού χαρακτήρα 30-4-2011 και δημοσίου χαρακτήρα 30-6-2011)							
Α/Α	ΟΝΟΜΑΤΕΠΩΝΥΜΟ	ΤΙΤΛΟΣ ΕΡΓΟΥ	ΔΗΜΟΣΙΑ ΔΑΠΑΝΗ ΕΝΤΑΞΗΣ (χωρίς ΦΠΑ στα δημόσια έργα)	Εγκρινόμενη / Αποκλειόμενη	Απενταγμένα	Ολοκληρωμένα/ποσό	Συνεχιζόμενα / ποσό
ΥΠΟΜΕΤΡΟ L 123 - ΑΥΞΗΣΗ ΤΗΣ ΑΞΙΑΣ ΤΩΝ ΓΕΩΡΓΙΚΩΝ ΚΑΙ ΔΑΣΟΚΟΜΙΚΩΝ ΠΡΟΪΟΝΤΩΝ							
ΔΡΑΣΗ L 123a - Αύξηση της αξίας των γεωργικών προϊόντων							
1	ΖΗΣΙΜΟΣ ΚΩΝΣΤΑΝΤΙΝΟΣ	ΕΚΣΥΓΧΡΟΝΙΣΜΟΣ ΕΞΟΠΛΙΣΜΟΥ ΜΟΝΑΔΑΣ ΠΑΡΑΓΩΓΗΣ ΓΙΑΟΥΡΤΙΟΥ ΚΑΙ ΑΛΛΩΝ ΕΙΔΩΝ ΖΥΜΩΜΕΝΟΥ Ή ΟΞΙΝΙΣΜΕΝΟΥ ΓΑΛΑΚΤΟΣ Ή ΚΡΕΜΑΣ - ΤΥΡΙ ΦΕΤΑ Π.Ο.Π	129.288,80	Εγκρινόμενη		52.332,40	76.956,40
2	ΓΕΩΡΓΙΟΥ ΣΩΤΗΡΙΑ	ΕΚΣΥΓΧΡΟΝΙΣΜΟΣ ΜΟΝΑΔΑΣ ΤΥΠΟΠΟΙΗΣΗ ΣΥΣΚΕΥΑΣΙΑΣΙΑΣ ΑΠΟΘΗΚΕΥΣΗΣ ΕΛΑΙΟΛΑΔΟΥ	91.917,58	Εγκρινόμενη		90.518,12	
3	ΤΑΣΟΥΛΑΣ ΕΥΣΤΑΘΙΟΣ	ΕΚΣΥΓΧΡΟΝΙΣΜΟΣ ΜΕ ΜΕΤΕΓΚΑΤΑΣΤΑΣΗ ΕΛΑΙΟΤΡΙΒΕΙΟΥ ΧΩΡΙΣ ΑΥΞΗΣΗ ΔΥΝΑΜΙΚΟΤΗΤΑΣ - ΙΔΡΥΣΗ ΤΥΠΟΠΟΙΗΤΗΡΙΟΥ ΕΛΑΙΟΛΑΔΟΥ ΓΙΑ ΤΗΝ ΠΑΡΑΓΩΓΗ ΕΜΠΟΡΕΥΣΙΜΩΝ ΣΥΣΚΕΥΑΣΙΩΝ ΜΕ ΣΤΟΧΟ ΤΗΝ ΑΥΞΗΣΗ ΤΗΣ ΠΡΟΣΤΙΘΕΜΕΝΗΣ ΑΞΙΑΣ ΤΟΥ ΠΡΟΪΟΝΤΟΣ	197.040,26	Εγκρινόμενη		194.101,06	2.939,20
ΥΠΟΜΕΤΡΟ L 312: Στήριξη της δημιουργίας και ανάπτυξης πολύ μικρών επιχειρήσεων							
ΔΡΑΣΗ L 312-3: Ιδρύσεις, επεκτάσεις και εκσυγχρονισμοί επιχειρήσεων παραγωγής ειδών διατροφής μετά την πρώτη μεταποίηση							

1	ΓΚΡΙΤΖΑΣ ΙΩΑΝΝΗΣ & ΑΘΑΝΑΣΙΟΣ Ο.Ε.	ΙΔΡΥΣΗ ΠΑΡΑΔΟΣΙΑΚΟΥ ΑΡΤΟΠΟΙΕΙΟΥ- ΖΑΧΑΡΟΠΛΑΣΤΕΙΟΥ ΣΤΟ ΜΑΡΤΙΝΟ Ν.ΦΩΙΩΤΙΔΑΣ ΑΠΟ ΤΗΝ ΕΠΙΧΕΙΡΗΣΗ ΓΚΡΙΤΖΑΣ ΙΩΑΝΝΗΣ & ΑΘΑΝΑΣΙΟΣ Ο.Ε.	63.961,41	Εγκρινόμενη		50.012,37	
ΥΠΟΜΕΤΡΟ L 313: Ενθάρρυνση τουριστικών δραστηριοτήτων							
ΔΡΑΣΗ L 313-1: Ιδρύση και εκσυγχρονισμός τοπικών κέντρων τουριστικής πληροφόρησης							
1	ΔΗΜΟΣ ΛΑΜΙΕΩΝ	ΕΚΣΥΓΧΡΟΝΙΣΜΟΣ ΚΕΝΤΡΟΥ ΙΣΤΟΡΙΚΗΣ ΕΝΗΜΕΡΩΣΗΣ ΘΕΡΜΟΠΥΛΩΝ ΜΕ ΤΗΝ ΠΡΟΣΘΗΚΗ ΛΟΓΙΣΜΙΚΟΥ ΜΕΤΑΓΛΩΤΙΣΗΣ ΜΕ ΣΤΟΧΟ ΤΗΝ ΤΟΥΡΙΣΤΙΚΗ ΠΛΗΡΟΦΟΡΗΣΗ		Αποκλειόμενη			
2	ΔΗΜΟΣ ΛΟΚΡΩΝ	ΙΔΡΥΣΗ ΚΑΙ ΕΚΣΥΓΧΡΟΝΙΣΜΟ ΤΟΠΙΚΟΥ ΚΕΝΤΡΟΥ ΤΟΥΡΙΣΤΙΚΗΣ ΠΛΗΡΟΦΟΡΗΣΗΣ ΤΟΥ ΔΗΜΟΥ ΛΟΚΡΩΝ ΣΤΗΝ ΤΟΠΙΚΗ ΚΟΙΝΟΤΗΤΑ ΤΡΑΓΑΝΑΣ		Αποκλειόμενη			
ΔΡΑΣΗ L 313-3: Ποδηλατικές διαδρομές σε περιοχές της αγροτικής υπαίθρου							
1	ΔΗΜΟΣ ΣΤΥΛΙΔΑΣ	ΔΗΜΙΟΥΡΓΙΑ ΠΟΔΗΛΑΤΙΚΩΝ ΔΙΑΔΡΟΜΩΝ ΣΤΙΣ ΠΑΡΑΘΑΛΑΣΣΙΕΣ ΚΑΙ ΠΑΡΑΠΟΤΑΜΙΕΣ ΠΕΡΙΟΧΕΣ ΤΟΥ ΔΗΜΟΥ ΣΤΥΛΙΔΑΣ		Αποκλειόμενη			
2	ΔΗΜΟΣ ΛΟΚΡΩΝ	ΠΟΔΗΛΑΤΙΚΕΣ ΔΙΑΔΡΟΜΕΣ ΣΕ ΠΕΡΙΟΧΕΣ ΤΗΣ ΑΓΡΟΤΙΚΗΣ ΥΠΑΙΘΡΟΥ ΤΟΥ ΔΗΜΟΥ ΛΟΚΡΩΝ ΣΤΗ ΔΗΜΟΤΙΚΗ ΕΝΟΤΗΤΑ ΜΑΡΤΙΝΟΥ		Αποκλειόμενη			
3	ΔΗΜΟΣ ΛΑΜΙΕΩΝ	ΠΑΡΑΠΟΤΑΜΙΑ ΠΟΔΗΛΑΤΙΚΗ ΔΙΑΔΡΟΜΗ ΣΠΕΡΧΕΙΟΥ (ΠΕΡΙΟΧΗ ΣΤΑΥΡΟΥ - ΑΜΟΥΡΙΟΥ)	48.780,49	Εγκρινόμενη	Απενταγμένη		
ΔΡΑΣΗ L 313-4: Προβολή και προώθηση των συγκριτικών πλεονεκτημάτων των περιοχών							

[illegible]

[illegible]

1	ΔΗΜΟΣ ΛΑΜΙΕΩΝ	ΑΝΑΔΕΙΞΗ ΜΟΝΟΠΑΤΙΩΝ ΠΕΡΙΒΑΛΛΟΝΤΙΚΗΣ ΚΑΙ ΙΣΤΟΡΙΚΗΣ ΣΗΜΑΣΙΑΣ - ΔΙΑΜΟΡΦΩΣΕΙΣ ΕΙΔΙΚΩΝ ΘΕΣΕΩΝ ΘΕΑΣ - ΣΤΑ ΜΟΝΟΠΑΤΙΑ «ΕΛΛΗΝΟΠΥΓΟΣΤΕΟΥ» & ΠΑΥΛΙΑΝΗΣ ΠΡΟΣ ΜΟΝΟΠΑΤΙ «ΕΦΙΑΛΤΗ»	34.146,34	Εγκρινόμενη	Απενταγμένη		
2	ΔΗΜΟΣ ΣΤΥΛΙΔΑΣ	ΑΝΑΔΕΙΞΗ ΚΑΙ ΠΡΟΩΘΗΣΗ ΥΦΙΣΤΑΜΕΝΩΝ ΜΟΝΟΠΑΤΙΩΝ ΥΨΗΛΗΣ ΠΕΡΙΒΑΛΛΟΝΤΙΚΗΣ ΚΑΙ ΤΟΥΡΙΣΤΙΚΗΣ ΣΗΜΑΣΙΑΣ ΤΟΥ ΔΗΜΟΥ ΣΤΥΛΙΔΑΣ	58.000,00	Εγκρινόμενη	Απενταγμένη		
3	ΔΗΜΟΣ ΛΟΚΡΩΝ	ΑΠΟΚΑΤΑΣΤΑΣΗ , ΑΝΑΒΑΘΜΙΣΗ ΚΑΙ ΣΗΜΑΝΣΗ ΜΟΝΟΠΑΤΙΩΝ ΣΤΗ ΘΕΣΗ: α) "ΡΟΔΑ" ΑΤΑΛΑΝΤΗΣ β) "ΒΙΒΟΣ" ΤΡΑΓΑΝΑΣ ΚΑΙ γ) ΦΑΡΑΓΓΙ ΜΑΡΤΙΝΟΥ	27.379,21	Εγκρινόμενη		19.490,55	6.973,50
4	ΔΗΜΟΣ ΜΩΛΟΥ-ΑΓ. ΚΩΝΣΤΑΝΤΙΝΟΥ	ΑΝΑΔΕΙΞΗ ΑΞΙΟΘΕΑΤΩΝ ΚΑΙ ΜΝΗΜΕΙΩΝ ΤΩΝ Δ.Δ. ΤΟΥ ΔΗΜΟΥ ΜΩΛΟΥ-ΑΓ.ΚΩΝΣΤΑΝΤΙΝΟΥ ΜΕΣΩ ΤΗΣ ΧΑΡΤΟΓΡΑΦΙΚΗΣ ΑΠΕΙΚΟΝΙΣΗΣ ΤΟΥΣ, ΤΗΣ ΠΡΟΒΟΛΗΣ ΤΟΥΣ ΣΕ ΠΙΝΑΚΙΔΕΣ ΕΚΘΕΣΗΣ ΚΑΙ ΤΗΣ ΑΝΑΠΑΡΑΓΩΓΗΣ ΤΟΥΣ ΣΕ ΕΝΗΜΕΡΩΤΙΚΟ-ΠΛΗΡΟΦΟΡΙΑΚΟ ΥΛΙΚΟ		Αποκλειόμενη			
ΔΡΑΣΗ L 323-2α: Διατήρηση, αποκατάσταση και αναβάθμιση πολιτιστικών χαρακτηριστικών της αγροτικής υπαίθρου τα οποία δεν είχαν ποτέ παραγωγική δραστηριότητα							
1	ΔΗΜΟΣ ΛΑΜΙΕΩΝ	ΑΝΑΔΕΙΞΗ ΠΥΡΓΟΥ ΠΥΡΟΒΟΛΕΙΟΥ ΔΗΜΟΤΙΚΗΣ ΕΝΟΤΗΤΑΣ ΣΤΑΥΡΟΥ	39.078,21	Εγκρινόμενη		24.311,40	

2	ΔΗΜΟΣ ΛΟΚΡΩΝ	ΔΙΑΤΗΡΗΣΗ, ΑΠΟΚΑΤΑΣΤΑΣΗ ΚΑΙ ΑΝΑΒΑΘΜΙΣΗ ΠΟΛΙΤΙΣΤΙΚΩΝ ΧΑΡΑΚΤΗΡΙΣΤΙΚΩΝ ΤΗΣ ΑΓΡΟΤΙΚΗΣ ΥΠΑΙΘΡΟΥ (ΒΡΥΣΕΣ, ΓΕΦΥΡΙΑ) ΤΟΥ ΔΗΜΟΥ ΛΟΚΡΩΝ		Αποκλειόμενη			
ΔΡΑΣΗ L 323-4: Παρεμβάσεις σε υφιστάμενα κτίρια για τη μετατροπή τους σε μουσεία-συλλογές-εκθετήρια που σχετίζονται με την λαογραφική/αγροτική/πολιτιστική κληρονομιά							
1	ΔΗΜΟΣ ΛΑΜΙΕΩΝ	ΑΝΑΒΑΘΜΙΣΗ ΕΠΙΣΚΕΨΙΜΟΤΗΤΑΣ ΕΚΘΕΤΗΡΙΟΥ ΛΑΟΓΡΑΦΙΚΗΣ ΣΥΛΛΟΓΗΣ ΔΙΒΡΗΣ	81.300,81	Εγκρινόμενη		41.924,69	

Συγκεντρωτικά στοιχεία έργων 2^{ης} Πρόσκλησης Εκδήλωσης Ενδιαφέροντος

2η ΠΡΟΚΗΡΥΞΗ (29-11-2013 παράταση 20-12-2013)							
A/A	ΟΝΟΜΑΤΕΠΩΝΥΜΟ	ΤΙΤΛΟΣ ΕΡΓΟΥ	ΔΗΜΟΣΙΑ ΔΑΠΑΝΗ ΕΝΤΑΞΗΣ (χωρίς ΦΠΑ στα δημόσια έργα)	Εγκεκριμένη/Αποκλειόμενη	Απενταγμένα	Ολοκληρωμένα/ποσό	Συνεχιζόμενα / ποσό
ΥΠΟΜΕΤΡΟ L 123 - ΑΥΞΗΣΗ ΤΗΣ ΑΞΙΑΣ ΤΩΝ ΓΕΩΡΓΙΚΩΝ ΚΑΙ ΔΑΣΟΚΟΜΙΚΩΝ ΠΡΟΪΟΝΤΩΝ							
ΔΡΑΣΗ L 123α - Αύξηση της αξίας των γεωργικών προϊόντων							
1	ΣΑΚΕΛΛΑΡΙΟΥ ΕΥΓΕΝΙΑ	ΕΚΣΥΓΧΡΟΝΙΣΜΟΣ ΕΛΑΙΟΤΡΙΒΕΙΟΥ ΧΩΡΙΣ ΑΥΞΗΣΗ ΔΥΝΑΜΙΚΟΤΗΤΑΣ	166.092,00	Εγκεκριμένη		139.176,10	
2	ΕΛΑΙΟΤΡΙΒΕΙΟ ΓΟΡΓΟΠΟΤΑΜΟΣ ΜΟΝΟΠΡΟΣΩΠΗ ΕΠΕ	ΜΕΤΕΓΚΑΤΑΣΤΑΣΗ ΚΑΙ ΕΚΣΥΓΧΡΟΝΙΣΜΟΣ ΤΟΥ ΕΛΑΙΟΤΡΙΒΕΙΟΥ ΓΟΡΓΟΠΟΤΑΜΟΣ ΜΟΝΟΠΡΟΣΩΠΗ ΕΠΕ	169.971,08	Εγκεκριμένη		82.752,08	81.615,14
3	FRANZE-MPAGLATZES ASTRID	ΙΔΡΥΣΗ ΜΟΝΑΔΑΣ ΠΑΡΑΓΩΓΗΣ, ΤΥΠΟΠΟΙΗΣΗΣ & ΣΥΣΚΕΥΑΣΙΑΣ ΒΙΟΛΟΓΙΚΟΥ ΕΛΑΙΟΛΑΔΟΥ	67.404,02	Εγκεκριμένη		16.309,00	51.095,02
4	ΒΑΓΙΑΣ ΤΡΟΦΙΜΑ Α.Ε.	ΕΚΣΥΓΧΡΟΝΙΣΜΟΣ ΜΟΝΑΔΑΣ ΕΠΕΞΕΡΓΑΣΙΑΣ, ΤΥΠΟΠΟΙΗΣΗ, ΣΥΣΚΕΥΑΣΙΑΣ ΚΙ ΑΠΟΘΗΚΕΥΣΗΣ ΕΠΙΤΡΑΠΕΖΙΑΣ ΕΛΙΑΣ	194.862,20	Εγκεκριμένη		153.040,47	41.821,73
5	ΚΡΗΤΙΚΟΣ ΕΥΣΤΑΘΙΟΣ	ΕΚΣΥΓΧΡΟΝΙΣΜΟΣ ΕΛΑΙΟΤΡΙΒΕΙΟΥ ΣΤΗ ΘΕΣΗ "ΠΛΥΣΤΡΕΣ " ΜΩΛΟΥ ΦΘΙΩΤΙΔΑΣ ΤΗΣ ΕΠΙΧΕΙΡΗΣΗΣ ΕΥΣΤΑΘΙΟΣ Π. ΚΡΗΤΙΚΟΣ	152.952,00	Εγκεκριμένη		123.460,00	2.040,00

6	ΠΑΝΤΡΑΣ ΧΡΗΣΤΟΣ	ΕΚΣΥΓΧΡΟΝΙΣΜΟΣ ΟΙΝΟΠΟΙΕΙΟΥ ΣΤΗΝ Δ.Ε. ΜΩΛΟΥ ΤΟΥ Δ. ΑΓ.ΚΩΝΣΤΑΝΤΙΝΟΥ-ΜΩΛΟΥ	47.090,40	Εγκεκριμένη		25.240,00	21.850,40
7	ΓΚΟΥΡΑΣ ΑΧΙΛΛΕΑΣ	ΙΔΡΥΣΗ ΜΟΝΑΔΑΣ ΔΙΑΛΟΓΗΣ, ΣΥΝΤΗΡΗΣΗΣ, ΨΥΞΗΣ ΚΑΙ ΑΠΟΘΗΚΕΥΣΗΣ ΝΩΠΩΝ ΟΠΩΡΟΚΗΠΕΥΤΙΚΩΝ ΚΑΙ ΠΑΤΑΤΑΣ	12.114,00	Εγκεκριμένη		3.700,00	8.414,00
ΥΠΟΜΕΤΡΟ L 313: Ενθάρρυνση τουριστικών δραστηριοτήτων							
ΔΡΑΣΗ L 313-1: Ιδρύση και εκσυγχρονισμός τοπικών κέντρων τουριστικής πληροφόρησης							
1	ΔΗΜΟΣ ΣΤΥΛΙΔΑΣ	ΙΔΡΥΣΗ ΤΟΠΙΚΟΥ ΚΕΝΤΡΟΥ ΤΟΥΡΙΣΤΙΚΗΣ ΠΛΗΡΟΦΟΡΗΣΗΣ ΣΤΗΝ ΓΛΥΦΑ	39.420,82	Εγκεκριμένη		27.519,90	9.681,41
ΔΡΑΣΗ L 313-6: Ιδρύσεις, επεκτάσεις, εκσυγχρονισμοί χώρων εστίασης και αναψυχής							
1	ΠΑΝΤΟΥΛΑΣ ΔΗΜΗΤΡΙΟΣ	ΙΔΡΥΣΗ ΕΠΙΧΕΙΡΗΣΗΣ ΚΑΦΕΝΕΙΟΥ- ΟΒΕΛΙΣΤΗΡΙΟΥ/ΤΑΒΕΡΝΑΣ	39.323,99	Εγκεκριμένη		17.301,25	22.022,74
ΥΠΟΜΕΤΡΟ L 321 ΒΑΣΙΚΕΣ ΥΠΗΡΕΣΙΕΣ ΓΙΑ ΤΗΝ ΟΙΚΟΝΟΜΙΑ ΚΑΙ ΤΟΝ ΑΓΡΟΤΙΚΟ ΠΛΗΘΥΣΜΟ							
ΔΡΑΣΗ L 321-1 Έργα υποδομής μικρής κλίμακας (μικρά εγχειρίσματα έργα, έργα διαχείρισης υδατικών πόρων, μικρά έργα πρόσβασης στις γεωργικές εκμεταλλεύσεις)							
1	ΔΗΜΟΣ ΛΑΜΙΕΩΝ	ΕΡΓΑ ΒΕΛΤΙΩΣΗΣ ΑΓΡΟΤΙΚΩΝ ΔΡΟΜΩΝ ΠΕΡΙΟΧΗΣ ΣΠΕΡΧΕΙΟΥ	243.902,44	Εγκεκριμένη		34.465,98	80.992,34
2	ΔΗΜΟΣ ΜΩΛΟΥ-ΑΓ. ΚΩΝ/ΝΟΥ	ΑΣΦΑΛΤΟΣΤΡΩΣΗ ΑΓΡΟΤΙΚΗΣ ΟΔΟΠΟΙΑΣ Δ.Ε. ΑΓΙΟΥ ΚΩΝ/ΝΟΥ Δ.ΜΩΛΟΥ-ΑΓΙΟΥ ΚΩΝ/ΝΟΥ	71.544,72	Εγκεκριμένη		7.031,30	26.495,14
3	ΔΗΜΟΣ ΜΩΛΟΥ-ΑΓ. ΚΩΝ/ΝΟΥ	ΒΕΛΤΙΩΣΗ-ΑΠΟΚΑΤΑΣΤΑΣΗ ΚΑΙ ΑΣΦΑΛΤΟΣΤΡΩΣΗ ΑΓΡΟΤΙΚΗΣ ΟΔΟΠΟΙΑΣ Δ.Ε. ΚΑΜ.ΒΟΥΡΛΩΝ ΔΗΜΟΥ ΜΩΛΟΥ-ΑΓ.ΚΩΝ/ΝΟΥ	123.577,23	Εγκεκριμένη		11.788,62	32.630,38
4	ΔΗΜΟΣ ΜΩΛΟΥ-ΑΓ. ΚΩΝ/ΝΟΥ	ΑΣΦΑΛΤΟΣΤΡΩΣΗ ΑΓΡΟΤΙΚΗΣ ΟΔΟΠΟΙΑΣ Δ.Ε. ΜΩΛΟΥ Δ. ΜΩΛΟΥ-ΑΓ.ΚΩΝ/ΝΟΥ	139.837,40	Εγκεκριμένη		12.357,72	40.780,50
5	ΔΗΜΟΣ ΛΑΜΙΕΩΝ	ΜΙΚΡΕΣ ΕΓΓΕΙΟΒΕΛΤΙΩΤΙΚΕΣ ΠΑΡΕΜΒΑΣΕΙΣ-ΒΕΛΤΙΩΣΕΙΣ ΠΡΟΣΒΑΣΕΩΝ ΤΟΠΙΚΩΝ ΚΟΙΝΟΤΗΤΩΝ ΔΗΜΟΥ ΛΑΜΙΑΣ	89.430,90	Εγκεκριμένη	Απεικονισμένη		

6	ΔΗΜΟΣ ΛΟΚΡΩΝ	ΜΙΚΡΑ ΕΡΓΑ ΠΡΟΣΒΑΣΗΣ ΓΙΑ ΓΕΩΡΓΙΚΕΣ ΕΚΜΕΤΑΛΛΕΥΣΕΙΣ ΑΓΡΟΤΙΚΗ ΟΔΟΠΟΙΑ	162.601,63	Εγκεκριμένη	Απενταγμένη		
7	ΔΗΜΟΣ ΣΤΥΛΙΔΑΣ	ΑΓΡΟΤΙΚΗ ΟΔΟΠΟΙΑ ΔΕ ΠΕΛΑΣΓΙΑΣ	178.378,75	Εγκεκριμένη		17.398,37	64.012,02
8	ΔΗΜΟΣ ΛΟΚΡΩΝ	ΚΑΤΑΣΚΕΥΗ ΛΙΜΝΟΔΕΞΑΜΕΝΗΣ ΣΤΗ ΘΕΣΗ ΧΩΝΙ Δ.Δ ΜΑΛΕΣΙΝΑΣ		Αποκλειόμενη			
ΔΡΑΣΗ L (321-3) 323-5: Ενίσχυση πολιτιστικών εκδηλώσεων και εκδηλώσεων ανάδειξης και διατήρησης της τοπικής κληρονομιάς - στήριξη πολιτιστικών φορέων για μικρής κλίμακας υποδομή, προμήθεια εξοπλισμού, μουσικών οργάνων, στολών							
1	ΕΞΩΡΑΙΣΤΙΚΟΣ & ΠΟΛΙΤΙΣΤΙΚΟΣ ΣΥΛΛΟΓΟΣ ΑΓΙΑΣ ΠΑΡΑΣΚΕΥΗΣ	ΠΡΟΜΗΘΕΙΑ ΠΑΡΑΔΟΣΙΑΚΩΝ ΣΤΟΛΩΝ ΚΑΙ ΕΞΟΠΛΙΣΜΟΥΣ ΕΞΩΡΑΙΣΤΙΚΟΥ & ΕΚΠΟΛΙΤΙΣΤΙΚΟΥ ΣΥΛΛΟΓΟΥ ΑΓΙΑΣ ΠΑΡΑΣΚΕΥΗΣ	6.808,05	Εγκεκριμένη		6.808,05	
ΥΠΟΜΕΤΡΟ L 323 ΔΙΑΤΗΡΗΣΗ ΚΑΙ ΑΝΑΒΑΘΜΙΣΗ ΤΗΣ ΑΓΡΟΤΙΚΗΣ ΚΛΗΡΟΝΟΜΙΑΣ							
ΔΡΑΣΗ L 323-4 Παρεμβάσεις σε υφιστάμενα κτίρια για τη μετατροπή τους σε μουσεία - συλλογές – εκθετήρια που σχετίζονται με τη λαογραφική / αγροτική / πολιτιστική / κληρονομιά							
1	ΠΟΛΙΤΙΣΤΙΚΟΣ ΣΥΛΛΟΓΟΣ ΟΙΤΑΙΩΝ Ν.ΦΘΙΩΤΙΔΑΣ	ΠΑΡΕΜΒΑΣΕΙΣ ΣΕ ΥΦΙΣΤΑΜΕΝΟ ΚΤΙΡΙΟ ΓΙΑ ΤΗΝ ΜΕΤΑΤΡΟΠΗ ΤΟΥ ΣΕ ΛΑΟΓΡΑΦΙΚΟ ΜΟΥΣΕΙΟ ΣΤΟ Δ.Δ ΟΙΤΗΣ Δ.ΛΑΜΙΑΣ	281.145,89	Εγκεκριμένη		272.750,34	8.395,55
2	ΔΗΜΟΣ ΛΟΚΡΩΝ	ΔΗΜΙΟΥΡΓΙΑ ΛΑΟΓΡΑΦΙΚΟΥ/ΑΓΡΟΤΙΚΟΥ-ΠΟΛΙΤΙΣΤΙΚΟΥ ΜΟΥΣΕΙΟΥ ΣΤΟ ΚΑΛΑΠΟΔΙ Δ.ΛΟΚΡΩΝ	94.308,94	Εγκεκριμένη		0	85.405,04

Συγκεντρωτικά στοιχεία έργων 3^{ης} Πρόσκλησης Εκδήλωσης Ενδιαφέροντος

3η ΠΡΟΚΗΡΥΞΗ (23-2-2015)							
A/A	ΟΝΟΜΑΤΕΠΩΝΥΜΟ	ΤΙΤΛΟΣ ΕΡΓΟΥ	ΔΗΜΟΣΙΑ ΔΑΠΑΝΗ ΕΝΤΑΞΗΣ (χωρίς ΦΠΑ στα δημόσια έργα)	Εγκριμένη / Αποκλειόμενη	Απενταγμένα	Ολοκληρωμένα/ποσό	Συνεχιζόμενα / ποσό
ΥΠΟΜΕΤΡΟ L 123 - ΑΥΞΗΣΗ ΤΗΣ ΑΞΙΑΣ ΤΩΝ ΓΕΩΡΓΙΚΩΝ ΚΑΙ ΔΑΣΟΚΟΜΙΚΩΝ ΠΡΟΪΟΝΤΩΝ							
ΔΡΑΣΗ L 123α - Αύξηση της αξίας των γεωργικών προϊόντων							
1	ΤΡΑΧΙΣ Α.Ε.	ΙΔΡΥΣΗ ΝΕΟΥ ΟΙΝΟΠΟΙΕΙΟΥ ΣΥΓΧΡΟΝΗΣ ΤΕΧΝΟΛΟΓΙΑΣ: ΜΟΝΑΔΑ ΠΑΡΑΓΩΓΗΣ ΟΙΝΩΝ ΑΠΟ ΠΡΟΪΟΝΤΑ ΤΗΣ ΒΙΟΛΟΓΙΚΗΣ ΑΜΠΕΛΟΥΡΓΙΑΣ ΣΤΟ ΔΗΜΟ ΛΑΜΙΕΩΝ, ΔΗΜΟΤΙΚΟ ΔΙΑΜΕΡΙΣΜΑ ΜΟΣΧΟΧΩΡΙΟΥ	190.324,62	Εγκριμένη		38.908,80	151415,82
2	ΝΤΙΜΑ ΚΩΝΣΤΑΝΤΙΝΑ	ΙΔΡΥΣΗ ΜΟΝΑΔΑΣ ΕΠΕΞΕΡΓΑΣΙΑΣ ΚΑΙ ΣΥΣΚΕΥΑΣΙΑΣ ΦΙΣΤΙΚΙΩΝ ΚΑΙ ΨΙΧΑΣ ΣΤΗΝ Δ.Ε. ΔΙΒΑΝΑΤΩΝ ΤΟΥ Δ. ΛΟΚΡΩΝ	67.910,02	Εγκριμένη		15.714,73	52195,29
ΥΠΟΜΕΤΡΟ L 312 ΣΤΗΡΙΞΗ ΤΗΣ ΔΗΜΙΟΥΡΓΙΑΣ ΚΑΙ ΑΝΑΠΤΥΞΗΣ ΠΟΛΥ ΜΙΚΡΩΝ ΕΠΙΧΕΙΡΗΣΕΩΝ							
ΔΡΑΣΗ L 312-1 Ιδρύσεις, επεκτάσεις, εκσυγχρονισμοί βιοτεχνικών μονάδων							
1	ΠΑΠΑΚΩΝΣΤΑΝΤΙΝΟΥ ΑΝΔΡΕΑΣ	ΜΕΤΕΓΚΑΤΑΣΤΑΣΗ ΚΑΙ ΕΚΣΥΓΧΡΟΝΙΣΜΟΣ ΒΙΟΤΕΧΝΙΚΗΣ ΜΟΝΑΔΑΣ ΚΑΤΑΣΚΕΥΗΣ ΑΓΡΟΤΙΚΩΝ ΜΗΧΑΝΗΜΑΤΩΝ ΚΑΙ ΕΞΟΠΛΙΣΜΟΥΣ ΣΤΗΝ Δ.Κ. ΡΟΔΙΤΣΑΣ ΤΟΥ Δ. ΛΑΜΙΕΩΝ	20.403,02	Εγκριμένη		18.338,83	2.064,19
ΥΠΟΜΕΤΡΟ L 321 ΒΑΣΙΚΕΣ ΥΠΗΡΕΣΙΕΣ ΓΙΑ ΤΗΝ ΟΙΚΟΝΟΜΙΑ ΚΑΙ ΤΟΝ ΑΓΡΟΤΙΚΟ ΠΛΗΘΥΣΜΟ							
ΔΡΑΣΗ L 321-Γ Έργα υποδομής μικρής κλίμακας (μικρά εγγειοβελτιωτικά έργα, έργα διαχείρισης υδατικών πόρων, μικρά έργα πρόσβασης στις γεωργικές εκμεταλλεύσεις)							

1	ΔΗΜΟΣ ΛΑΜΙΕΩΝ	ΕΡΓΑ ΒΕΛΤΙΩΣΗΣ ΑΓΡΟΤΙΚΩΝ ΔΡΟΜΩΝ ΤΟΠΙΚΩΝ ΚΟΙΝΟΤΗΤΩΝ ΔΗΜΟΥ ΛΑΜΙΑΣ		Αποκλειόμενη			
2	ΔΗΜΟΣ ΜΩΛΟΥ – ΑΓ. ΚΩΝΣΤΑΝΤΙΝΟΥ	ΒΕΛΤΙΩΣΗ ΥΦΙΣΤΑΜΕΝΗΣ ΑΓΡΟΤΙΚΗΣ ΟΔΟΠΟΙΑΣ Δ.Ε ΜΩΛΟΥ Δ. ΜΩΛΟΥ-ΑΓ.ΚΩΝΣΤΑΝΤΙΝΟΥ		Αποκλειόμενη			
3	ΔΗΜΟΣ ΜΩΛΟΥ – ΑΓ. ΚΩΝΣΤΑΝΤΙΝΟΥ	ΒΕΛΤΙΩΣΗ, ΑΣΦΑΛΤΟΣΤΡΩΣΗ & ΑΠΟΚΑΤΑΣΤΑΣΗ ΑΓΡΟΤΙΚΟΥ ΔΡΟΜΟΥ ΣΤΗΝ ΠΕΡΙΟΧΗ ΑΓΝΑΝΤΗ Δ.Ε. ΑΓ.ΚΩΝΣΤΑΝΤΙΝΟΥ Δ.ΜΩΛΟΥ-ΑΓ.ΚΩΝΣΤΑΝΤΙΝΟΥ		Αποκλειόμενη			
4	ΔΗΜΟΣ ΜΩΛΟΥ – ΑΓ. ΚΩΝΣΤΑΝΤΙΝΟΥ	ΒΕΛΤΙΩΣΗ ΒΑΤΟΤΗΤΑΣ ΥΦΙΣΤΑΜΕΝΗΣ ΑΓΡΟΤΙΚΗΣ ΟΔΟΠΟΙΑΣ ΣΤΗΝ ΠΕΡΙΟΧΗ Τ.Κ. ΜΕΝΔΕΝΙΤΣΑΣ Δ.Ε. ΜΩΛΟΥ Δ. ΜΩΛΟΥ-ΑΓΙΟΥ ΚΩΝΣΤΑΝΤΙΝΟΥ		Αποκλειόμενη			
5	ΔΗΜΟΣ ΛΟΚΡΩΝ	ΜΙΚΡΑ ΕΡΓΑ ΓΙΑ ΤΗΝ ΕΝΙΣΧΥΣΗ ΠΡΟΣΒΑΣΗΣ ΣΕ ΓΕΩΡΓΙΚΕΣ ΕΚΜΕΤΑΛΛΕΥΣΕΙΣ ΤΟΥ Δ.ΛΟΚΡΩΝ		Αποκλειόμενη			
ΔΡΑΣΗ L 321-2 Χώρος άσκησης πολιτιστικών, αθλητικών, εκπαιδευτικών, περιβαλλοντικών δραστηριοτήτων, καθώς και δραστηριοτήτων κοινωνικής προστασίας και αλληλεγγύης, όπως κέντρα φροντίδας παιδιών προσχολικής ηλικίας, δημοτικές βιβλιοθήκες, ωδεία κλπ.							
1	ΠΟΛΙΤΙΣΤΙΚΟΣ ΚΑΙ ΕΞΩΡΑΪΣΤΙΚΟΣ ΣΥΛΛΟΓΟΣ ΠΑΛΑΙΟΚΕΡΑΣΙΑΣ ΦΘΙΩΤΙΔΑΣ «ΤΟ ΚΕΦΑΛΟΒΡΥΣΟ»	ΜΕΤΑΤΡΟΠΗ ΤΟΥ ΔΗΜΟΤΙΚΟΥ ΣΧΟΛΕΙΟΥ – ΝΗΠΙΑΓΩΓΕΙΟΥ ΤΗΣ ΠΡΩΗΝ ΚΟΙΝΟΤΗΤΑ ΠΑΛΑΙΟΚΕΡΑΣΙΑΣ/Δ.Ε. ΕΧΙΝΑΙΩΝ/ΔΗΜΟΥ ΣΤΥΛΙΔΑΣ ΣΕ ΠΟΛΙΤΙΣΤΙΚΟ ΠΟΛΥΧΩΡΟ ΕΚΔΗΛΩΣΕΩΝ & ΠΡΟΒΟΛΩΝ»	164.396,88	Εγκριμένη		0	165733,44
2	ΑΘΛΗΤΙΚΟΣ ΣΥΛΛΟΓΟΣ ΕΚΠΑΙΔΕΥΤΗΡΙΩΝ ΜΠΟΥΚΑΛΗ	ΕΚΣΥΓΧΡΟΝΙΣΜΟΣ ΓΗΠΕΔΟΥ ΚΑΛΑΘΟΣΦΑΙΡΙΣΗΣ ΣΤΗΝ ΠΕΡΙΟΧΗ ΑΓΡΙΕΛΙΑΣ ΤΟΥ Δ.Δ. ΛΥΓΑΡΙΑΣ Δ. ΛΑΜΙΑΣ	81.317,26	Εγκριμένη		81317,22	
3	ΔΗΜΟΣ ΛΑΜΙΕΩΝ	ΑΝΑΠΛΑΣΗ ΠΕΡΙΒΑΛΛΟΝΤΟΣ ΧΩΡΟΥ ΦΡΑΝΤΖΟΜΥΛΟΥ		Αποκλειόμενη			

4	ΣΥΛΛΟΓΟΣ ΓΟΝΕΩΝ ΚΑΙ ΚΗΔΕΜΟΝΩΝ ΑΤΟΜΩΝ ΝΟΜΟΥ ΦΘΙΩΤΙΔΑΣ	ΙΔΡΥΣΗ ΚΕΝΤΡΟΥ ΚΟΙΝΩΝΙΚΗΣ ΦΡΟΝΤΙΔΑΣ, ΠΡΟΣΤΑΣΙΑΣ ΚΑΙ ΑΛΛΗΛΕΓΓΥΗΣ ΣΤΟ ΔΗΜΟΤΙΚΟ ΔΙΑΜΕΡΙΣΜΑ ΡΟΔΙΤΣΑΣ ΔΗΜΟΥ ΛΑΜΙΕΩΝ	289.932,96	Εγκριμένη		0,00	300000,00
5	ΔΗΜΟΣ ΛΟΚΡΩΝ	ΠΡΟΜΗΘΕΙΑ ΕΞΟΠΛΙΣΜΟΥ ΓΙΑ ΠΑΙΔΙΚΕΣ ΧΑΡΕΣ ΤΟΥ ΔΗΜΟΥ ΛΟΚΡΩΝ		Αποκλειόμενη			
6	ΔΗΜΟΣ ΛΟΚΡΩΝ	ΔΗΜΙΟΥΡΓΙΑ ΚΕΝΤΡΟΥ ΗΜΕΡΗΣΙΑΣ ΦΡΟΝΤΙΔΑΣ ΗΛΙΚΙΩΜΕΝΩΝ ΣΤΗΝ Τ.Κ ΛΙΒΑΝΑΤΩΝ ΤΟΥ Δ. ΛΟΚΡΩΝ		Αποκλειόμενη			
7	ΔΗΜΟΣ ΛΟΚΡΩΝ	ΔΗΜΙΟΥΡΓΙΑ ΩΔΕΙΟΥ (ΜΟΥΣΙΚΗΣ ΣΧΟΛΗΣ) ΣΤΗΝ Τ.Κ ΜΑΡΤΙΝΟΥ ΤΟΥ Δ. ΛΟΚΡΩΝ		Αποκλειόμενη			
8	ΔΗΜΟΣ ΛΟΚΡΩΝ	ΠΡΟΜΗΘΕΙΑ ΕΞΟΠΛΙΣΜΟΥ ΓΙΑ ΠΑΙΔΙΚΟΥΣ ΣΤΑΘΜΟΥΣ ΛΙΒΑΝΑΤΩΝ-ΜΑΡΤΙΝΟΥ		Αποκλειόμενη			
9	ΔΗΜΟΣ ΛΟΚΡΩΝ	ΔΗΜΙΟΥΡΓΙΑ ΩΔΕΙΟΥ (ΜΟΥΣΙΚΗΣ ΣΧΟΛΗΣ) ΣΤΗΝ Δ.Κ ΛΙΒΑΝΑΤΩΝ ΤΟΥ ΔΗΜΟΥ ΛΟΚΡΩΝ		Αποκλειόμενη			
10	ΔΗΜΟΣ ΛΟΚΡΩΝ	ΔΗΜΙΟΥΡΓΙΑ ΚΕΝΤΡΟΥ ΗΜΕΡΗΣΙΑΣ ΦΡΟΝΤΙΔΑΣ ΗΛΙΚΙΩΜΕΝΩΝ Τ.Κ ΜΑΡΤΙΝΟΥ ΤΟΥ ΔΗΜΟΥ ΛΟΚΡΩΝ		Αποκλειόμενη			
ΥΠΟΜΕΤΡΟ L 323 Διατήρηση και αναβάθμιση της αγροτικής κληρονομιάς							
ΔΡΑΣΗ L 323-5 Ενίσχυση πολιτιστικών εκδηλώσεων και εκδηλώσεων ανάδειξης και διατήρησης της τοπικής κληρονομιάς - στήριξη πολιτιστικών φορέων για μικρής κλίμακας υποδομή, προμήθεια εξοπλισμού, μουσικών οργάνων, στολών							
1	ΕΠΙΜΟΡΦΩΤΙΚΟΣ ΕΞΩΡΑΪΣΤΙΚΟΣ ΣΥΛΛΟΓΟΣ ΡΟΔΙΤΣΑΣ «Ο ΑΓΙΟΣ ΑΘΑΝΑΣΙΟΣ»	ΠΟΛΙΤΙΣΤΙΚΟ ΔΙΗΜΕΡΟ ΡΟΔΙΤΣΑΣ	9.992,52	Εγκριμένη		9.992,52	
2	ΔΗΜΟΣ ΛΑΜΙΕΩΝ	ΘΕΡΜΟΠΥΛΙΑ	18.292,68	Εγκριμένη	Απενταγμένη		



**ΦΘΙΩΤΙΚΗ ΑΝΑΠΤΥΞΙΑΚΗ Α.Ε.
ΜΕΛΕΤΕΣ ΥΛΟΠΟΙΗΣΗ ΕΥΡΩΠΑΪΚΩΝ ΠΡΟΓΡΑΜΜΑΤΩΝ
ΟΙΚΟΝΟΜΟΤΕΧΝΙΚΗ ΜΕΛΕΤΗ ΒΙΩΣΙΜΟΤΗΤΑΣ**

**ΠΙΝΑΚΑΣ ΕΡΓΩΝ ΤΟΥ ΤΟΠΙΚΟΥ ΠΡΟΓΡΑΜΜΑΤΟΣ
CLLD / LEADER 2014-2020**

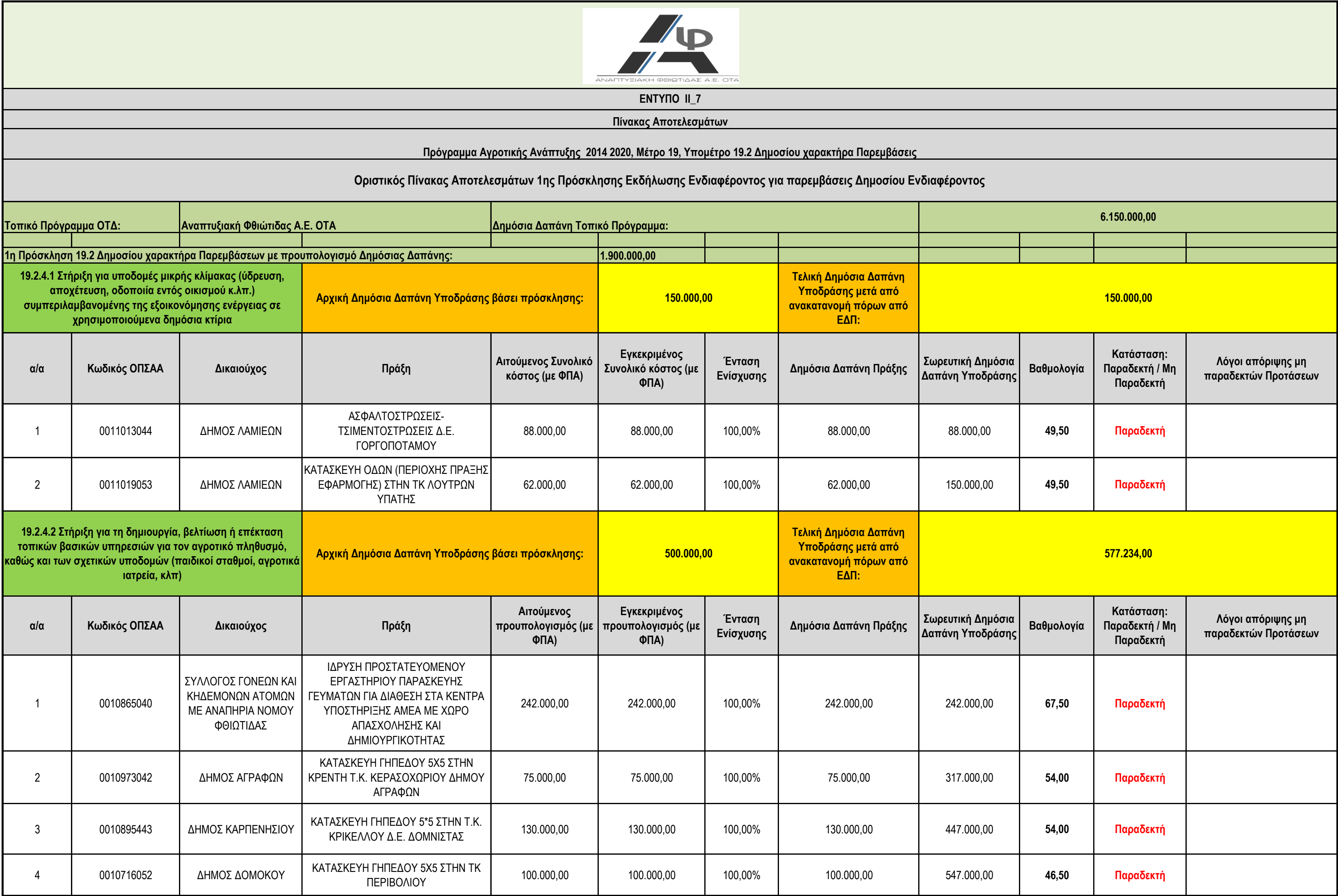

5	0010907467	ΥΠΟΛΟΓΟΣ ΕΚΠΑΙΔΕΥΤΗΡΙΩΝ	ΑΝΑΒΑΘΜΙΣΗ ΑΘΛΗΤΙΚΩΝ ΕΓΚΑΤΑΣΤΑΣΕΩΝ ΣΤΗΝ ΠΕΡΙΟΧΗ ΑΓΡΙΕΛΙΑΣ Δ.Δ ΛΥΓΑΡΙΑΣ ΤΟΥ ΔΗΜΟΥ ΛΑΜΙΕΩΝ	62.000,00	30.234,00	100,00%	30.234,00	577.234,00	43,00	Παραδεκτή	
6	0010884249	ΔΗΜΟΣ ΑΓΡΑΦΩΝ	ΚΑΤΑΣΚΕΥΗ ΓΗΠΕΔΟΥ 5Χ5 ΣΤΗΝ Τ.Κ. ΑΝΑΤ. ΦΡΑΓΚΙΣΤΑΣ ΔΗΜΟΥ ΑΓΡΑΦΩΝ	139.500,00	139.500,00	100,00%	139.500,00	716.734,00	54,00	Μη παραδεκτή	Ο δικαιούχος δεν υπέβαλλε όλα τα απαραίτητα δικαιολογητικά και δεν πληρεί όλα τα κριτήρια επιλεξιμότητας όπως αναλύεται στο πρακτικό που επισυνάπτεται στο ΟΠΣΑΑ
7	0011014843	ΔΗΜΟΣ ΑΓΡΑΦΩΝ	ΚΑΤΑΣΚΕΥΗ ΓΗΠΕΔΟΥ 5Χ5 ΣΤΑ ΛΕΠΙΑΝΑ Τ.Κ. ΛΕΠΙΑΝΩΝ ΔΗΜΟΥ ΑΓΡΑΦΩΝ	97.000,00	97.000,00	100,00%	97.000,00	813.734,00	54,00	Μη παραδεκτή	Ο δικαιούχος δεν υπέβαλλε όλα τα απαραίτητα δικαιολογητικά και δεν πληρεί όλα τα κριτήρια επιλεξιμότητας όπως αναλύεται στο πρακτικό που επισυνάπτεται στο ΟΠΣΑΑ
8	0011031048	ΔΗΜΟΣ ΑΓΡΑΦΩΝ	ΚΑΤΑΣΚΕΥΗ ΓΗΠΕΔΟΥ 5Χ5 ΣΤΗΝ Τ.Κ. ΠΑΛΑΙΟΚΑΤΟΥΝΑΣ ΔΗΜΟΥ ΑΓΡΑΦΩΝ	113.000,00	113.000,00	100,00%	113.000,00	926.734,00	54,00	Μη παραδεκτή	Ο δικαιούχος δεν υπέβαλλε όλα τα απαραίτητα δικαιολογητικά και δεν πληρεί όλα τα κριτήρια επιλεξιμότητας όπως αναλύεται στο πρακτικό που επισυνάπτεται στο ΟΠΣΑΑ
9	0011031253	ΔΗΜΟΣ ΑΓΡΑΦΩΝ	ΚΑΤΑΣΚΕΥΗ ΓΗΠΕΔΟΥ 5Χ5 ΣΤΗΝ Τ.Κ. ΤΡΙΠΟΤΑΜΟΥ ΔΗΜΟΥ ΑΓΡΑΦΩΝ	160.000,00	160.000,00	100,00%	160.000,00	1.086.734,00	54,00	Μη παραδεκτή	Ο δικαιούχος δεν υπέβαλλε όλα τα απαραίτητα δικαιολογητικά και δεν πληρεί όλα τα κριτήρια επιλεξιμότητας όπως αναλύεται στο πρακτικό που επισυνάπτεται στο ΟΠΣΑΑ
10	0011019244	ΔΗΜΟΣ ΛΑΜΙΕΩΝ	ΚΑΤΑΣΚΕΥΗ ΓΗΠΕΔΟΥ 5Χ5 ΣΤΗ ΤΚ ΥΠΑΤΗΣ	150.000,00	150.000,00	100,00%	150.000,00	1.236.734,00	54,00	Μη παραδεκτή	ο δικαιούχος δεν πληρεί όλα τα κριτήρια επιλεξιμότητας όπως αναλύεται στο πρακτικό που επισυνάπτεται στο ΟΠΣΑΑ
11	0011043447	ΔΡΑΣΕΙΣ ΖΩΗΣ	ΔΡΑΣΕΙΣ ΖΩΗΣ ΣΩΣΤΙΚΟΣ ΔΙΑΣΩΣΤΙΚΟΣ ΕΞΟΠΛΙΣΜΟΣ ΚΑΙ ΥΠΗΡΕΣΙΕΣ ΣΤΗΝ ΠΕΡΙΟΧΗ ΕΦΑΡΜΟΓΗΣ ΤΟΥ LEADER ΦΘΙΩΤΙΔΑΣ	43.525,50	43.525,50	100,00%	43.525,50	1.280.259,50	32,50	Μη παραδεκτή	Ο δικαιούχος δεν υπέβαλλε όλα τα απαραίτητα δικαιολογητικά, δεν πληρεί όλα τα κριτήρια επιλεξιμότητας και η βαθμολογία είναι μικρότερης της ελάχιστης αποδεκτής όπως αναλύεται στο πρακτικό που επισυνάπτεται στο ΟΠΣΑΑ
19.2.4.3 Στήριξη για επενδύσεις για δημόσια χρήση σε υπηρεσίες και υποδομές αναψυχής, ανάπλασης χώρων εντός οικισμών, τουριστικές πληροφορίες και τουριστικές υποδομές μικρής κλίμακας (π.χ. σημάνσεις, κοινόχρηστοι χώροι, ποδηλατικές διαδρομές κ.λπ.)			Αρχική Δημόσια Δαπάνη Υποδράσης βάσει πρόσκλησης:		400.000,00		Τελική Δημόσια Δαπάνη Υποδράσης μετά από ανακατανομή πόρων από ΕΔΠ:	322.766,00			
α/α	Κωδικός ΟΠΣΑΑ	Δικαιούχος	Πράξη	Αιτούμενος προϋπολογισμός (με ΦΠΑ)	Εγκεκριμένος προϋπολογισμός (με ΦΠΑ)	Ένταση Ενίσχυσης	Δημόσια Δαπάνη Πράξης	Σωρευτική Δημόσια Δαπάνη Υποδράσης	Βαθμολογία	Κατάσταση: Παραδεκτή / Μη Παραδεκτή	Λόγοι απόρριψης μη παραδεκτών Προτάσεων
1	0011014850	ΔΗΜΟΣ ΑΓΡΑΦΩΝ	ΑΝΑΠΛΑΣΗ ΑΝΑΔΕΙΞΗ ΚΕΝΤΡΟΥ ΟΙΚΙΣΜΟΥ ΒΑΛΛΩΡΑΣ Τ.Κ. ΒΑΛΛΩΡΑΣ ΔΗΜΟΥ ΑΓΡΑΦΩΝ	86.000,00	86.000,00	100,00%	86.000,00	86.000,00	56,50	Παραδεκτή	

2	0011034643	ΔΗΜΟΣ ΑΓΡΑΦΩΝ	ΑΝΑΒΑΘΜΙΣΗ - ΑΝΑΠΛΑΣΗ ΟΙΚΙΣΤΙΚΩΝ ΠΕΡΙΟΧΩΝ Τ.Κ. ΔΥΤ.ΦΡΑΓΚΙΣΤΑΣ Δ.ΑΓΡΑΦΩΝ	58.500,00	58.500,00	100,00%	58.500,00	144.500,00	56,50	Παραδεκτή	
3	0011020240	ΕΛΛΗΝΙΚΟΣ ΟΡΕΙΒΑΤΙΚΟΣ ΣΥΛΛΟΓΟΣ ΚΑΡΠΕΝΗΣΙΟΥ	ΑΝΑΒΑΘΜΙΣΗ ΚΑΙ ΕΠΙΣΚΕΥΕΣ ΣΤΟ ΟΡΕΙΝΟ ΚΑΤΑΦΥΓΙΟ ΤΗΣ ΚΑΛΙΑΚΟΥΔΑΣ	51.252,42	47.964,56	100,00%	47.964,56	192.464,56	45,50	Παραδεκτή	
4	0011030249	ΔΗΜΟΣ ΑΓΡΑΦΩΝ	ΑΝΑΠΛΑΣΗ ΟΙΚΙΣΜΟΥ ΕΠΙΝΙΑΝΩΝ Τ.Κ. ΕΠΙΝΙΑΝΩΝ ΔΗΜΟΥ ΑΓΡΑΦΩΝ	94.000,00	94.000,00	100,00%	94.000,00	286.464,56	51,50	Μη παραδεκτή	Ο δικαιούχος δεν υπέβαλλε όλα τα απαραίτητα δικαιολογητικά και δεν πληρεί όλα τα κριτήρια επιλεξιμότητας όπως αναλύεται στο πρακτικό που επισυνάπτεται στο ΟΠΣΑΑ
5	0011031444	ΔΗΜΟΣ ΑΓΡΑΦΩΝ	ΟΙΚΙΣΤΙΚΗ ΑΝΑΠΤΥΞΗ ΧΩΡΩΝ ΤΟΠΙΚΗΣ ΚΟΙΝΟΤΗΤΑΣ ΑΝΑΤΟΛΙΚΗΣ ΦΡΑΓΚΙΣΤΑΣ	150.000,00	150.000,00	100,00%	150.000,00	436.464,56	41,50	Μη παραδεκτή	Ο δικαιούχος δεν υπέβαλλε όλα τα απαραίτητα δικαιολογητικά και δεν πληρεί όλα τα κριτήρια επιλεξιμότητας όπως αναλύεται στο πρακτικό που επισυνάπτεται στο ΟΠΣΑΑ
6	0011034650	ΔΗΜΟΣ ΑΓΡΑΦΩΝ	ΑΝΑΠΛΑΣΗ ΟΙΚΙΣΜΟΥ ΜΟΝΑΣΤΗΡΑΚΙΟΥ Τ.Κ. ΜΟΝΑΣΤΗΡΑΚΙΟΥ ΔΗΜΟΥ ΑΓΡΑΦΩΝ	90.000,00	90.000,00	100,00%	90.000,00	526.464,56	41,50	Μη παραδεκτή	Ο δικαιούχος δεν υπέβαλλε όλα τα απαραίτητα δικαιολογητικά και δεν πληρεί όλα τα κριτήρια επιλεξιμότητας όπως αναλύεται στο πρακτικό που επισυνάπτεται στο ΟΠΣΑΑ
7	0011035084	ΔΗΜΟΣ ΑΓΡΑΦΩΝ	ΑΝΑΒΑΘΜΙΣΗ - ΑΝΑΠΛΑΣΗ ΟΙΚΙΣΤΙΚΩΝ ΠΕΡΙΟΧΩΝ ΟΙΚΙΣΜΟΥ ΝΕΟΧΩΡΙΟΥ Δ.ΑΓΡΑΦΩΝ	29.500,00	29.500,00	100,00%	29.500,00	555.964,56	41,50	Μη παραδεκτή	Ο δικαιούχος δεν υπέβαλλε όλα τα απαραίτητα δικαιολογητικά και δεν πληρεί όλα τα κριτήρια επιλεξιμότητας όπως αναλύεται στο πρακτικό που επισυνάπτεται στο ΟΠΣΑΑ
8	0011030843	ΔΗΜΟΣ ΑΓΡΑΦΩΝ	ΑΝΑΠΛΑΣΗ ΠΛΑΤΕΙΑΣ ΟΙΚΙΣΜΟΥ ΔΥΤΙΚΗΣ ΦΡΑΓΚΙΣΤΑΣ ΔΗΜΟΥ ΑΓΡΑΦΩΝ	72.000,00	0,00	100,00%	0,00	555.964,56	36,50	Μη παραδεκτή	Ο δικαιούχος δεν υπέβαλλε όλα τα απαραίτητα δικαιολογητικά, δεν πληρεί όλα τα κριτήρια επιλεξιμότητας και η βαθμολογία είναι μικρότερης της ελάχιστης αποδεκτής όπως αναλύεται στο πρακτικό που επισυνάπτεται στο ΟΠΣΑΑ
9	0010900642	ΔΗΜΟΣ ΚΑΡΠΕΝΗΣΙΟΥ	ΠΑΡΕΜΒΑΣΕΙΣ ΑΝΑΠΛΑΣΗΣ ΚΟΙΝΟΧΡΗΣΤΩΝ ΧΩΡΩΝ ΣΤΗΝ ΤΚ ΧΕΛΙΔΟΝΑΣ ΤΟΥ ΔΗΜΟΥ ΚΑΡΠΕΝΗΣΙΟΥ	131.000,00	131.000,00	100,00%	131.000,00	686.964,56	33,50	Μη παραδεκτή	Ο δικαιούχος δεν υπέβαλλε όλα τα απαραίτητα δικαιολογητικά, δεν πληρεί όλα τα κριτήρια επιλεξιμότητας και η βαθμολογία είναι μικρότερης της ελάχιστης αποδεκτής όπως αναλύεται στο πρακτικό που επισυνάπτεται στο ΟΠΣΑΑ

[illegible]



ΕΝΤΥΠΟ II_7

Πίνακας Οριστικών Αποτελεσμάτων Υποδράσης 19.2.4.5

Πρόγραμμα Αγροτικής Ανάπτυξης 2014 2020, Μέτρο 19, Υπομέτρο 19.2 Δημοσίου χαρακτήρα Παρεμβάσεις

Οριστικός Πίνακας Αποτελεσμάτων 1ης Πρόσκλησης Εκδήλωσης Ενδιαφέροντος για παρεμβάσεις Δημοσίου Ενδιαφέροντος
(Μετά τον υπ. αριθμ. 2422/14.10.2019 έγγραφο της ΕΥΔ ΕΠ Περιφέρειας Στερεάς Ελλάδας, σχετικά με τα αποτελέσματα της διαδικασίας του δειγματοληπτικού διοικητικού ελέγχου των αιτήσεων στήριξης)

Τοπικό Πρόγραμμα ΟΤΑ:	Αναπτυξιακή Φθιώτιδας Α.Ε. ΟΤΑ	Δημόσια Δαπάνη Τοπικό Πρόγραμμα:	6.150.000,00
1η Πρόσκληση 19.2 Δημοσίου χαρακτήρα Παρεμβάσεων με προϋπολογισμό Δημόσιας Δαπάνης:		1.900.000,00	

19.2.4.5 Στήριξη για μελέτες, υπηρεσίες και επενδύσεις, που συνδέονται με τον πολιτισμό, με τη διατήρηση, αποκατάσταση και αναβάθμιση της πολιτιστικής και φυσικής κληρονομιάς των χωριών, των αγροτικών τοπίων και των τόπων με υψηλή φυσική αξία, συμπεριλαμβανομένων των σχετικών κοινωνικοοικονομικών πτυχών, καθώς και δράσεις περιβαλλοντικής ευαισθητοποίησης (συμπεριλαμβανομένων πολιτιστικών / συνεδριακών κέντρων, μουσείων, πολιτιστικών χαρακτηριστικών της υπαίθρου - μύλοι, γεφύρια κ.λπ.)

19.2.4.5 Στήριξη για μελέτες, υπηρεσίες και επενδύσεις, που συνδέονται με τον πολιτισμό, με τη διατήρηση, αποκατάσταση και αναβάθμιση της πολιτιστικής και φυσικής κληρονομιάς των χωριών, των αγροτικών τοπίων και των τόπων με υψηλή φυσική αξία, συμπεριλαμβανομένων των σχετικών κοινωνικοοικονομικών πτυχών, καθώς και δράσεις περιβαλλοντικής ευαισθητοποίησης (συμπεριλαμβανομένων πολιτιστικών / συνεδριακών κέντρων, μουσείων, πολιτιστικών χαρακτηριστικών της υπαίθρου - μύλοι, γεφύρια κ.λπ.)	Αρχική Δημόσια Δαπάνη Υποδράσης βάσει πρόσκλησης:	750.000,00	Τελική Δημόσια Δαπάνη Υποδράσης	980.301,44
---	---	------------	---------------------------------	------------

α/α	Κωδικός ΟΠΣΑΑ	Δικαιούχος	Πράξη	Αιτούμενος προϋπολογισμός (με ΦΠΑ)	Εγκεκριμένος προϋπολογισμός (με ΦΠΑ)	Ένταση Ενίσχυσης	Δημόσια Δαπάνη Πράξης	Σωρευτική Δημόσια Δαπάνη Υποδράσης	Βαθμολογία	Κατάσταση: Παραδεκτή / Μη Παραδεκτή
1	0010867051	ΣΥΛΛΟΓΟΣ ΓΙΑ ΤΗΝ ΑΝΑΔΕΙΞΗ ΙΣΤΟΡΙΑΣ ΕΚΠΑΙΔΕΥΣΗΣ ΚΑΙ ΑΤΥΠΩΝ ΜΟΡΦΩΝ ΜΑΘΗΣΗΣ	ΑΠΟΚΑΤΑΣΤΑΣΗ ΔΙΑΤΗΡΗΤΕΟΥ ΚΤΙΡΙΟΥ ΠΑΛΑΙΟΥ ΔΗΜΟΤΙΚΟΥ ΣΧΟΛΕΙΟΥ Τ.Κ. ΚΟΜΠΟΤΑΔΩΝ Ν. ΦΘΙΩΤΙΔΑΣ & ΜΕΤΑΤΡΟΠΗ ΤΟΥ ΣΕ ΚΑΙΝΟΤΟΜΟ ΕΚΘΕΤΗΡΙΟ ΙΣΤΟΡΙΑΣ ΤΗΣ ΕΚΠΑΙΔΕΥΣΗΣ & ΔΙΑΤΗΡΗΣΗΣ ΠΟΛΙΤΙΣΤΙΚΗΣ ΚΛΗΡΟΝΟΜΙΑΣ	285.000,00	285.000,00	100,00%	285.000,00	285.000,00	68,50	Παραδεκτή

2	0011036647	ΔΗΜΟΣ ΑΓΡΑΦΩΝ	ΠΡΟΣΤΑΣΙΑ ΚΑΙ ΑΝΑΔΕΙΞΗ ΥΔΡΟΜΥΛΟΥ ΚΑΙ ΔΙΑΜΟΡΦΩΣΗ ΠΕΡΙΒΑΛΛΟΝΤΟΣ ΧΩΡΟΥ ΣΤΗΝ Τ.Κ. ΧΡΥΣΩΣ	80.000,00	80.000,00	100,00%	80.000,00	365.000,00	64,00	Παραδεκτή
3	0010901458	ΔΗΜΟΣ ΚΑΡΠΕΝΗΣΙΟΥ	ΔΗΜΙΟΥΡΓΙΑ ΑΙΘΟΥΣΑΣ ΣΥΝΕΔΡΙΑΣΕΩΝ- ΕΚΔΗΛΩΣΕΩΝ ΣΤΟ ΧΩΡΟ ΤΟΥ ΣΥΝΕΔΡΙΑΚΟΥ ΚΕΝΤΡΟΥ ΚΑΡΠΕΝΗΣΙΟΥ	298.205,80	298.205,80	100,00%	298.205,80	663.205,80	47,00	Παραδεκτή
4	0010998847	ΔΗΜΟΣ ΚΑΡΠΕΝΗΣΙΟΥ	ΠΡΟΜΗΘΕΙΑ ΜΟΥΣΙΚΩΝ ΟΡΓΑΝΩΝ ΓΙΑ ΤΗ ΦΙΛΑΡΜΟΝΙΚΗ ΤΟΥ ΔΗΜΟΥ ΚΑΡΠΕΝΗΣΙΟΥ	14.400,00	14.400,00	100,00%	14.400,00	677.605,80	47,00	Παραδεκτή
5	0011037248	ΙΣΤΟΡΙΚΟ ΚΑΙ ΛΑΟΓΡΑΦΙΚΟ ΜΟΥΣΕΙΟ ΔΙΚΑΣΤΡΟΥ (ΝΙΚΑΙΑΣ- ΚΑΛΛΙΔΑΜΟΣ- ΦΙΛΙΣΤΑΣ)	ΑΝΑΔΕΙΞΗ ΠΟΛΙΤΙΣΤΙΚΟΥ ΚΕΝΤΡΟΥ ΚΑΙ ΕΠΙΣΚΕΨΙΜΗΣ ΛΑΟΓΡΑΦΙΚΗΣ ΣΥΛΛΟΓΗΣ Τ.Κ. ΔΙΚΑΣΤΡΟΥ	189.000,00	121.308,65	100,00%	121.308,65	798.914,45	45,00	Παραδεκτή
6	0011028468	ΣΥΛΛΟΓΟΣ ΦΙΛΩΝ ΠΟΥΓΚΑΚΙΩΝ	ΔΗΜΟΤΙΚΟ ΣΧΟΛΕΙΟ ΠΟΥΓΚΑΚΙΩΝ "ΑΠΟ ΤΟ ΧΘΕΣ ΣΤΟ ΣΗΜΕΡΑ"	200.491,21	181.296,36	100,00%	181.296,36	980.210,81	40,50	Παραδεκτή

7	0011035046	ΕΚΠΟΛΙΤΙΣΤΙΚΟΣ ΚΑΙ ΜΟΡΦΩΤΙΚΟΣ ΣΥΛΛΟΓΟΣ "ΤΟ ΠΕΡΙΒΟΛΙ"	ΑΝΑΚΑΙΝΙΣΗ ΠΟΛΙΤΙΣΤΙΚΟΥ ΚΕΝΤΡΟΥ Τ.Κ. ΠΕΡΙΒΟΛΙΟΥ ΔΗΜΟΥ ΜΑΚΡΑΚΩΜΗΣ	156.000,00	155.385,00	100,00%	155.385,00		39,00	Μη παραδεκτή
8	0011039440	ΔΗΜΟΣ ΜΑΚΡΑΚΩΜΗΣ	ΕΝΙΣΧΥΣΗ ΜΟΥΣΕΙΑΚΗΣ ΥΠΟΔΟΜΗΣ ΚΑΙ ΕΠΕΚΤΑΣΗ ΜΟΥΣΕΙΟΥ ΙΣΤΟΡΙΑΣ - ΛΑΟΓΡΑΦΙΑΣ «ΑΘΑΝΑΣΙΟΥ ΚΑΙ ΜΑΙΡΗΣ ΑΚΡΙΔΑ» ΣΤΗ Δ.Κ. ΣΠΕΡΧΕΙΑΔΑΣ ΔΗΜΟΥ ΜΑΚΡΑΚΩΜΗΣ	341.000,00	341.000,00	100,00%	341.000,00		34,00	Μη παραδεκτή
9	0011040842	ΙΔΡΥΜΑ ΟΡΟΥΣ ΣΙΝΑ	ΑΝΕΓΕΡΣΗ ΠΟΛΙΤΙΣΤΙΚΟΥ ΚΕΝΤΡΟΥ ΠΟΛΛΑΠΛΩΝ ΧΡΗΣΕΩΝ ΣΤΟ ΥΦΙΣΤΑΜΕΝΟ ΣΥΓΚΡΟΤΗΜΑ ΤΩΝ ΙΕΡΩΝ ΝΑΩΝ ΠΡΟΦΗΤΟΥ ΜΩΥΣΕΩΣ & ΑΓ. ΑΙΚΑΤΕΡΙΝΗΣ Δ. ΛΟΚΡΩΝ	400.000,00	400.000,00	100,00%	400.000,00		34,00	Μη παραδεκτή
10	0010896266	ΔΗΜΟΣ ΚΑΡΠΕΝΗΣΙΟΥ	ΣΥΝΤΗΡΗΣΗ - ΑΝΑΒΑΘΜΙΣΗ ΠΟΛΙΤΙΣΤΙΚΟΥ ΚΕΝΤΡΟΥ ΣΤΗΝ ΤΚ ΣΤΑΒΛΩΝ ΔΕ ΔΟΜΝΙΣΤΑΣ	88.000,00	88.000,00	100,00%	88.000,00		22,00	Μη παραδεκτή
11	0010867440	ΣΥΛΛΟΓΟΣ ΤΩΝ ΑΠΑΝΤΑΧΟΥ ΚΑΣΤΑΝΙΩΤΩΝ ΕΥΡΥΤΑΝΙΑΣ "Ο ΑΓΙΟΣ ΔΗΜΗΤΡΙΟΣ"	ΔΙΑΜΟΡΦΩΣΗ- ΑΝΑΚΑΤΑΣΚΕΥΗ ΤΟΥ ΚΤΙΡΙΟΥ 'ΠΡΩΗΝ ΔΗΜΟΤΙΚΟ ΣΧΟΛΕΙΟ ΚΑΣΤΑΝΙΑΣ' ΣΕ ΣΥΓΧΡΟΝΗ ΑΙΘΟΥΣΑ ΠΟΛΙΤΙΣΤΙΚΩΝ ΕΚΔΗΛΩΣΕΩΝ	78.710,23	78.710,23	100,00%	78.710,23		22,00	Μη παραδεκτή

* Περιλαμβάνει και το επιλέξιμο ΦΠΑ. Σε αντίθετη περίπτωση περιλαμβάνει μόνο την καθαρή αξία

--



Προσωρινός Πίνακας Αποτελεσμάτων
Πρόγραμμα Αγροτικής Ανάπτυξης 2014 2020, Μέτρο 19, Υπομέτρο 19.2 Ιδιωτικές Παρεμβάσεις

Τοπικό Πρόγραμμα ΟΤΑ:ΑΝΑΠΤΥΞΙΑΚΗ ΦΘΙΩΤΙΔΑΣ ΑΕ ΟΤΑ	Δημόσια Δαπάνη Τοπικό Πρόγραμμα:	6.150.000,00
---	----------------------------------	--------------

1η Πρόσκληση 19.2 Ιδιωτικών Παρεμβάσεων με προϋπολογισμό Δημόσιας Δαπάνης: 2.900.000,00 €

19.2.2.2: Ενίσχυση επενδύσεων στην μεταποίηση, εμπορία και/ή ανάπτυξη γεωργικών προϊόντων με αποτέλεσμα μη γεωργικό προϊόν για την εξυπηρέτηση ειδικών στόχων της τοπικής στρατηγικής			Αρχική Δημόσια Δαπάνη Υποδράσης βάσει πρόσκλησης:		300.000,00 €		Παραδεκτή Δημόσια Δαπάνη Υποδράσης :	34.459,64 €			
a/a	Κωδικός Αίτησης ΠΣΚΕ	Δικαιούχος	Περιγραφή Πράξης	Αιτούμενο Συνολικό Κόστος	Εγκεκριμένο Συνολικό Κόστος*	Ένταση Ενίσχυσης	Δημόσια Δαπάνη Πράξης	Σωρευτική Δημόσια Δαπάνη Υποδράσης	Βαθμολογία	Κατάσταση: Παραδεκτή / Μη Παραδεκτή	Λόγοι απόρριψης μη παραδεκτών Προτάσεων
1	LD341-0050689	ΑΝΤΩΝΟΠΟΥΛΟΣ ΚΩΝΣΤΑΝΤΙΝΟΣ	ΙΔΡΥΣΗ ΕΠΙΧΕΙΡΗΣΗΣ ΜΙΚΡΟΖΥΘΟΠΟΙΑΣ ΕΥΡΥΤΑΝΙΑΣ	89.649,10 €	86.149,10 €	40%	34.459,64 €	34.459,64 €	48,40	Παραδεκτή	
19.2.2.3: Ενίσχυση επενδύσεων στον τομέα του τουρισμού με σκοπό την εξυπηρέτηση ειδικών στόχων της τοπικής στρατηγικής			Αρχική Δημόσια Δαπάνη Υποδράσης βάσει πρόσκλησης:		500.000,00		Παραδεκτή Δημόσια Δαπάνη Υποδράσης :	780.078,85 €			
a/a	Κωδικός Αίτησης ΠΣΚΕ	Δικαιούχος	Περιγραφή Πράξης	Αιτούμενο Συνολικό Κόστος	Εγκεκριμένο Συνολικό Κόστος*	Ένταση Ενίσχυσης	Δημόσια Δαπάνη Πράξης	Σωρευτική Δημόσια Δαπάνη Υποδράσης	Βαθμολογία	Κατάσταση: Παραδεκτή / Μη Παραδεκτή	Λόγοι απόρριψης μη παραδεκτών Προτάσεων
1	LD341-0050445	ΖΗΜΙΑΝΙΤΗΣ ΕΥΘΥΜΙΟΣ ΑΓΓΕΛΟΣ	ΙΔΡΥΣΗ 6 ΕΝΟΙΚΙΑΖΟΜΕΝΩΝ ΔΩΜΑΤΙΩΝ	231.000,00 €	231.000,00 €	65%	150.149,98 €	150.149,98 €	61,08	Παραδεκτή	
2	LD341-0055326	ΘΕΡΕΤΡΟ ΜΟΝΟΠΡΟΣΩΠΗ ΕΤΑΙΡΙΑ ΠΕΡΙΟΡΙΣΜΕΝΗΣ ΕΥΘΥΝΗΣ	ΕΚΣΥΓΧΡΟΝΙΣΜΟΣ ΚΑΙ ΕΠΕΚΤΑΣΗ ΞΕΝΟΔΟΧΕΙΑΚΗΣ ΜΟΝΑΔΑΣ ΕΠΙΠΛΩΜΕΝΩΝ ΔΙΑΜΕΡΙΣΜΑΤΩΝ	84.495,92 €	84.495,92 €	65%	54.922,30 €	205.072,28 €	57,30	Παραδεκτή	
3	LD341-0054734	ΓΟΥΡΓΙΩΤΗ ΟΛΓΑ	ΙΔΡΥΣΗ ΕΠΙΧΕΙΡΗΣΗΣ ΕΝΟΙΚΙΑΖΟΜΕΝΩΝ ΕΠΙΠΛΩΜΕΝΩΝ ΔΙΑΜΕΡΙΣΜΑΤΩΝ ΣΤΗΝ ΓΛΥΦΑ ΦΘΙΩΤΙΔΑΣ	289.103,77 €	288.603,77 €	65%	187.589,07 €	392.661,35 €	54,29	Παραδεκτή	
4	LD341-0052994	ΜΟΚΚΑΣ ΠΑΝΑΓΙΩΤΗΣ ΚΑΙ ΣΥΝΤΡΟΦΙΑ ΟΕ	ΙΔΡΥΣΗ ΝΕΟΥ ΥΠΟΚΑΤΑΣΤΗΜΑΤΟΣ- ΤΑΒΕΡΝΑ	306.307,61 €	282.794,31 €	65%	183.816,30 €	576.477,65 €	53,00	Παραδεκτή	
5	LD341-0054594	ΧΑΤΖΗΝΙΚΟΥ ΧΑΡΟΥΛΑ	ΜΕΤΑΤΡΟΠΗ ΞΕΝΟΔΟΧΕΙΟΥ ΣΕ ΕΝΟΙΚΙΑΖΟΜΕΝΑ ΕΠΙΠΛΩΜΕΝΑ ΔΩΜΑΤΙΑ	105.115,90 €	99.415,90 €	65%	64.620,33 €	641.097,98 €	49,20	Παραδεκτή	
6	LD341-0052107	ΑΡΓΥΡΙΟΥ ΚΑΙ ΣΙΑ ΟΕ	ΕΚΣΥΓΧΡΟΝΙΣΜΟΣ ΕΠΙΧΕΙΡΗΣΗΣ CAMPING ΣΤΗΝ ΘΕΣΗ ΑΓΙΟΣ ΙΩΑΝΝΗΣ ΡΑΧΩΝ	58.446,74 €	58.446,74 €	65%	37.990,37 €	679.088,35 €	46,00	Παραδεκτή	
7	LD341-0055572	ΚΟΥΚΛΗΣ ΑΘΑΝΑΣΙΟΣ	ΕΝΑΛΙΟ ΓΛΥΦΑ	87.590,23 €	75.880,23 €	65%	49.322,12 €	728.410,47 €	44,00	Παραδεκτή	

8	LD341-0051467	ΔΕΔΟΥΣΗΣ ΑΝΑ ΠΕΡΙΚΛΗΣ	ΕΚΣΥΧΓΡΟΝΙΣΜΟΣ ΕΠΙΠΛΩΜΕΝΩΝ ΚΑΤΟΙΚΙΩΝ	25.748,40 €	15.686,85 €	65%	10.196,43 €	738.606,90 €	38,00	Παραδεκτή	
9	LD341-0054312	ΜΑΝΤΖΑΦΛΑΡΑΣ ΜΙΧΑΛΗΣ	ΜΕΤΕΓΚΑΤΑΣΤΑΣΗ ΕΠΙΧΕΙΡΗΣΗΣ ΨΗΤΟΠΩΛΕΙΟΥ ΜΕ ΠΑΡΑΛΛΗΛΗ ΑΝΑΒΑΘΜΙΣΗ ΤΩΝ ΝΕΩΝ ΚΤΗΡΙΑΚΩΝ ΕΓΚΑΤΑΣΤΑΣΕΩΝ ΚΑΘΩΣ ΚΑΙ ΑΓΟΡΑ ΝΕΟΥ ΕΞΟΠΛΙΣΜΟΥ	63.803,00 €	63.803,00 €	65%	41.471,95 €	780.078,85 €	31,40	Παραδεκτή	
10	LD341-0054344	ΙΟΥΛΙΑ ΚΑΙ ΣΟΦΙΑ ΑΛΕΞΑΚΗ ΟΜΟΡΡΥΘΜΟΣ ΕΤΑΙΡΕΙΑ	ΕΚΣΥΓΧΡΟΝΙΣΜΟΣ ΥΦΙΣΤΑΜΕΝΗΣ ΞΕΝΟΔΟΧΕΙΚΗΣ ΜΟΝΑΔΑΣ	330.983,44 €	325.983,44 €	65%	211.889,22 €		51,40	Μη Παραδεκτή	Ο υποψήφιος δικαιούχος δεν καλύπτει το σύνολο των κριτηρίων επιλεξιμότητας και πιο συγκεκριμένα όπως αναφέρεται στο άρθρο 2 παρ. 2 του Κανονισμού De Minimis αλλά και στο Αρ. 4 – Κριτήρια Επιλεξιμότητας – Παρ. Β.2 – Ειδικοί Όροι της Αναλυτικής Πρόσκλησης, διευκρινίζεται ότι σε περίπτωση χρήσης του ΚΑΝ. 1407/2013, δεν μπορεί να υποβληθεί πρόταση με δημόσια δαπάνη άνω των 200.000 ευρώ και λόγω μη υποβολής των απαραίτητων δικαιολογητικών.
11	LD341-0054463	Υ-NOT ΤΟΥΡΙΣΤΙΚΗ	ΙΔΡΥΣΗ ΕΝΟΙΚΙΑΖΟΜΕΝΩΝ ΕΠΙΠΛΩΜΕΝΩΝ ΚΑΤΟΙΚΙΩΝ Υ- NOT ΤΟΥΡΙΣΜΟΣ	598.967,00 €	576.017,00 €	65%	374.411,05 €		50,40	Μη Παραδεκτή	Ο υποψήφιος δεν καλύπτει το σύνολο των κριτηρίων επιλεξιμότητας και πιο συγκεκριμένα όπως αναφέρεται στο άρθρο 2 παρ. 2 του Κανονισμού De Minimis αλλά και στο Αρ. 4 – Κριτήρια Επιλεξιμότητας – Παρ. Β.2 – Ειδικοί Όροι της Αναλυτικής Πρόσκλησης, διευκρινίζεται ότι σε περίπτωση χρήσης του ΚΑΝ. 1407/2013, δεν μπορεί να υποβληθεί πρόταση με δημόσια δαπάνη άνω των 200.000 ευρώ καθώς και λόγω μη υποβολής των απαραίτητων δικαιολογητικών.
12	LD341-0051756	ΜΑΣΤΟΡΗ ΛΥΔΙΑ	ΙΔΡΥΣΗ ΕΝΟΙΚΙΑΖΟΜΕΝΩΝ ΔΩΜΑΤΙΩΝ ΣΤΗ ΠΕΡΙΟΧΗ ΚΟΡΥΣΧΑΔΕΣ	599.980,02 €	599.980,02 €	65%	389.987,02 €		48,00	Μη Παραδεκτή	Ο υποψήφιος δεν καλύπτει το σύνολο των κριτηρίων επιλεξιμότητας και πιο συγκεκριμένα όπως αναφέρεται στο άρθρο 2 παρ. 2 του Κανονισμού De Minimis αλλά και στο Αρ. 4 – Κριτήρια Επιλεξιμότητας – Παρ. Β.2 – Ειδικοί Όροι της Αναλυτικής Πρόσκλησης, διευκρινίζεται ότι σε περίπτωση χρήσης του ΚΑΝ. 1407/2013, δεν μπορεί να υποβληθεί πρόταση με δημόσια δαπάνη άνω των 200.000 ευρώ.
13	LD341-0055615	ΚΑΡΑΒΙΔΑΣ ΠΑΝΑΓΙΩΤΗΣ	ΔΗΜΙΟΥΡΓΙΑ ΚΑΤΑΣΤΗΜΑΤΟΣ ΕΣΤΙΑΣΗΣ	285.031,00 €	235.031,00 €	65%	152.770,15 €		26,40	Μη Παραδεκτή	Ο υποψήφιος Δικαιούχος δεν καλύπτει το σύνολο των κριτηρίων επιλεξιμότητας.

14	LD341-0054966	ΓΑΡΙΤΟΥ ΜΟΝΟΠΡΟΣΩΠΗ Ι.Κ.Ε.	ΙΔΡΥΣΗ ΕΝΟΙΚΙΑΖΟΜΕΝΩΝ ΕΠΙΠΛΩΜΕΝΩΝ ΔΙΑΜΕΡΙΣΜΑΤΩΝ	130.219,80 €	0,00 €	65%	0,00 €		0,00	Μη Παραδεκτή	Ο Υποψήφιος Δικαιούχος δεν υπέβαλε τον φυσικό φάκελο της Αίτησης Στήριξης όπως προβλέπεται στην Υ.Α. 13214/30-11-2017, όπως τροποποιήθηκε και ισχύει συνεπώς δεν ήταν δυνατή η αξιολόγηση των κριτηρίων επιλεξιμότητας και επιλογής αλλά ούτε ήταν δυνατή η αυτοψία στον χώρο της επένδυσης.
----	---------------	----------------------------	---	--------------	--------	-----	--------	--	------	--------------	--

19.2.2.4: Ενίσχυση επενδύσεων στους τομείς της βιοτεχνίας, χειροτεχνίας, παραγωγής ειδών μετά την 1η μεταποίηση, και του εμπορίου με σκοπό την εξυπηρέτηση ειδικών στόχων της τοπικής στρατηγικής				Αρχική Δημόσια Δαπάνη Υποδράσης βάσει πρόσκλησης:		100.000,00 €		Παραδεκτή Δημόσια Δαπάνη Υποδράσης :		96.669,24 €	
α/α	Κωδικός Αίτησης ΠΣΚΕ	Δικαιούχος	Περιγραφή Πράξης	Αιτούμενο Συνολικό Κόστος	Εγκεκριμένο Συνολικό Κόστος*	Ένταση Ενίσχυσης	Δημόσια Δαπάνη Πράξης	Σωρευτική Δημόσια Δαπάνη Υποδράσης	Βαθμολογία	Κατάσταση: Παραδεκτή / Μη Παραδεκτή	Λόγοι απόρριψης μη παραδεκτών Προτάσεων
1	LD341-0043921	ΣΚΟΥΡΑΣ Α.Ε.	ΕΠΕΚΤΑΣΗ ΚΑΙ ΕΚΣΥΓΧΡΟΝΙΣΜΟΣ ΜΟΝΑΔΑΣ ΧΟΝΤΡΙΚΟΥ ΕΜΠΟΡΙΟΥ ΑΚΑΤΕΡΓΑΣΤΩΝ ΚΑΙ ΚΑΤΕΡΓΑΣΜΕΝΩΝ ΞΗΡΩΝ ΚΑΡΠΩΝ	149.221,91 €	148.721,91 €	65%	96.669,24 €	96.669,24 €	60,00	Παραδεκτή	
2	LD341-0055455	ΠΑΠΑΔΟΓΙΑΝΝΗ ΣΤΥ. ΑΣΗΜΙΝΑ	ΕΚΣΥΓΧΡΟΝΙΣΜΟΣ ΥΦΙΣΤΑΜΕΝΗΣ ΜΟΝΑΔΑΣ	71.797,00 €	15.984,00 €	65%	10.389,60 €		45,50	Μη Παραδεκτή	Η υποψήφια Δικαιούχος δεν καλύπτει το σύνολο των κριτηρίων επιλεξιμότητας.

19.2.2.5: Ενίσχυση επενδύσεων παροχής υπηρεσιών για την εξυπηρέτηση του αγροτικού πληθυσμού (παιδικοί σταθμοί, χώροι αθλητισμού, πολιτιστικά κέντρα, κλπ) με σκοπό την εξυπηρέτηση ειδικών στόχων της τοπικής στρατηγικής				Αρχική Δημόσια Δαπάνη Υποδράσης βάσει πρόσκλησης:		100.000,00 €		Παραδεκτή Δημόσια Δαπάνη Υποδράσης :		439.744,35 €	
α/α	Κωδικός Αίτησης ΠΣΚΕ	Δικαιούχος	Περιγραφή Πράξης	Αιτούμενο Συνολικό Κόστος	Εγκεκριμένο Συνολικό Κόστος*	Ένταση Ενίσχυσης	Δημόσια Δαπάνη Πράξης	Σωρευτική Δημόσια Δαπάνη Υποδράσης	Βαθμολογία	Κατάσταση: Παραδεκτή / Μη Παραδεκτή	Λόγοι απόρριψης μη παραδεκτών Προτάσεων
1	LD341-0052447	ΦΛΠΡ ΙΚΕ	ΜΕΤΕΓΚΑΤΑΣΤΑΣΗ ΚΑΙ ΕΚΣΥΓΧΡΟΝΙΣΜΟΣ ΕΠΙΧΕΙΡΗΣΗΣ	306.718,00 €	306.718,00 €	65%	199.366,70 €	199.366,70 €	57,00	Παραδεκτή	
2	LD341-0053501	ΜΑΚΡΗ ΣΤΥ. ΜΑΡΙΑ ΑΓΓΕΛΙΚΗ	ΙΔΡΥΣΗ ΚΑΙΝΟΤΟΜΟΥ ΜΟΝΑΔΑΣ ΦΡΟΝΤΙΔΑΣ ΜΕ ΠΑΡΟΧΗ ΚΑΤΑΛΥΜΑΤΟΣ ΓΙΑ ΗΛΙΚΙΩΜΕΝΟΥΣ ΚΑΙ ΑΤΟΜΑ ΜΕ ΑΝΑΠΗΡΙΑ	306.634,73 €	298.984,73 €	65%	194.340,06 €	393.706,76 €	56,82	Παραδεκτή	
3	LD341-0042234	ΚΟΝΤΟΓΙΩΡΓΟΣ ΜΑΡΙΟΣ	ΕΚΣΥΓΧΡΟΝΙΣΜΟΣ ΣΥΝΕΡΓΕΙΟΥ ΟΧΗΜΑΤΩΝ	82.684,62 €	70.827,09 €	65%	46.037,59 €	439.744,35 €	30,00	Παραδεκτή	

19.2.2.6: Ενίσχυση επενδύσεων οικοτεχνίας και πολυλειτουργικών αγροκτημάτων με σκοπό την εξυπηρέτηση ειδικών στόχων της τοπικής στρατηγικής			Αρχική Δημόσια Δαπάνη Υποδράσης βάσει πρόσκλησης:		120.000,00 €		Παραδεκτή Δημόσια Δαπάνη Υποδράσης :	0,00 €			
a/a	Κωδικός Αίτησης ΠΣΚΕ	Δικαιούχος	Περιγραφή Πράξης	Αιτούμενο Συνολικό Κόστος	Εγκεκριμένο Συνολικό Κόστος*	Ένταση Ενίσχυσης	Δημόσια Δαπάνη Πράξης	Σωρευτική Δημόσια Δαπάνη Υποδράσης	Βαθμολογία	Κατάσταση: Παραδεκτή / Μη Παραδεκτή	Λόγοι απόρριψης μη παραδεκτών Προτάσεων

19.2.3.1: Οριζόντια εφαρμογή μεταποίησης, εμπορίας και/ή ανάπτυξης γεωργικών προϊόντων με αποτέλεσμα γεωργικό προϊόν με σκοπό την εξυπηρέτηση των στόχων της τοπικής στρατηγικής			Αρχική Δημόσια Δαπάνη Υποδράσης βάσει πρόσκλησης:		1.200.000,00		Παραδεκτή Δημόσια Δαπάνη Υποδράσης :	1.739.809,24 €			
a/a	Κωδικός Αίτησης ΠΣΚΕ	Δικαιούχος	Περιγραφή Πράξης	Αιτούμενο Συνολικό Κόστος	Εγκεκριμένο Συνολικό Κόστος*	Ένταση Ενίσχυσης	Δημόσια Δαπάνη Πράξης	Σωρευτική Δημόσια Δαπάνη Υποδράσης	Βαθμολογία	Κατάσταση: Παραδεκτή / Μη Παραδεκτή	Λόγοι απόρριψης μη παραδεκτών Προτάσεων
1	LD341-0037892	ΑΦΟΙ Κ. ΤΣΑΛΑΦΟΥΤΑ ΙΔΙΩΤΙΚΗ ΚΕΦΑΛΑΙΟΥΧΙΚΗ ΕΤΑΙΡΕΙΑ	ΙΔΡΥΣΗ ΜΟΝΑΔΑΣ ΕΠΕΞΕΡΓΑΣΙΑΣ & ΤΥΠΟΠΟΙΗΣΗΣ ΕΠΙΤΡΑΠΕΖΙΑΣ ΕΛΙΑΣ ΚΑΙ ΠΡΟΙΟΝΤΩΝ ΕΛΙΑΣ	545.000,00 €	545.000,00 €	40%	217.999,98 €	217.999,98 €	72,20	Παραδεκτή	1.739.809,24 €
2	LD341-0049132	ΡΟΖΗΣ ΙΩΑΝΝΗΣ-ΣΩΤΗΡΙΟΣ	ΙΔΡΥΣΗ ΕΠΑΓΓΕΛΜΑΤΙΚΟΥ ΕΡΓΑΣΤΗΡΙΟΥ – ΟΙΝΟΠΟΙΕΙΟΥ ΜΕ ΓΡΑΦΕΙΑ, ΠΕΡΙΤΟΙΧΙΣΗ ΚΑΙ ΔΙΑΜΟΡΦΩΣΗ ΠΕΡΙΒΑΛΛΟΝΤΟΣ ΧΩΡΟΥ	323.000,00 €	323.000,00 €	40%	129.199,99 €	347.199,97 €	67,35	Παραδεκτή	
3	LD341-0046060	ΓΑΒΡΙΑΝΣ ΘΕΟΔΩΡΟΣ	ΙΔΡΥΣΗ ΜΙΚΡΗΣ ΤΥΡΟΚΟΜΙΚΗΣ ΜΟΝΑΔΑΣ	447.931,00 €	438.151,00 €	40%	175.260,40 €	522.460,37 €	62,60	Παραδεκτή	
4	LD341-0050894	ΚΡΕΑΤΟΣΥΣΚΕΥΑΣΤΙΚΗ ΛΑΜΙΑΣ ΑΝΩΝΥΜΟΣ ΒΙΟΜΗΧΑΝΙΚΗ ΕΜΠΟΡΙΚΗ ΕΤΑΙΡΕΙΑ	ΕΚΣΥΓΧΡΟΝΙΣΜΟΣ ΚΑΙ ΕΠΕΚΤΑΣΗ ΜΟΝΑΔΑΣ ΚΟΠΗΣ, ΕΠΕΞΕΡΓΑΣΙΑΣ ΚΑΙ ΤΥΠΟΠΟΙΗΣΗΣ ΚΡΕΑΤΩΝ ΚΑΙ ΚΡΕΑΤΟΣΥΣΚΕΥΑΣΜΑΤΩΝ	560.000,00 €	560.000,00 €	40%	223.999,99 €	746.460,36 €	62,12	Παραδεκτή	
5	LD341-0052455	ΒΑΓΙΑΣ ΤΡΟΦΙΜΑ ΑΕ	ΕΚΣΥΓΧΡΟΝΙΣΜΟΣ ΜΟΝΑΔΑΣ ΠΑΡΑΓΩΓΗΣ ΚΑΙ ΤΥΠΟΠΟΙΗΣΗΣ ΒΡΩΣΙΜΗΣ ΕΛΙΑΣ	519.503,74 €	516.943,74 €	40%	206.777,49 €	953.237,85 €	57,50	Παραδεκτή	
6	LD341-0047203	ΜΥΡΕΣΙΩΤΗ ΔΗΜΗΤΡΑ	ΙΔΡΥΣΗ ΜΟΝΑΔΑΣ ΜΕ ΑΝΕΓΕΡΣΗ ΚΤΙΡΙΟΥ, ΑΓΟΡΑ ΜΗΧΑΝΟΛΟΓΙΚΟΥ, ΛΟΙΠΟΥ ΕΞΟΠΛΙΣΜΟΥ ΜΕΤΑΠΟΙΗΣΗΣ, ΕΠΕΞΕΡΓΑΣΙΑΣ ΚΑΙ ΣΥΣΚΕΥΑΣΙΑΣ ΚΑΡΠΩΝ ΜΕ ΚΕΛΥΦΟΣ"	599.971,07 €	599.074,07 €	40%	239.629,62 €	1.192.867,47 €	52,23	Παραδεκτή	
7	LD341-0054666	ΑΓΡΟΤΙΚΟΣ ΣΥΝΕΤΑΙΡΙΣΜΟΣ ΕΛΑΙΟΥΡΓΙΚΟΥ ΣΠΑΡΤΙΑΣ	ΕΚΣΥΓΧΡΟΝΙΣΜΟΣ ΕΛΑΙΟΤΡΙΒΕΙΟΥ	226.533,80 €	224.033,80 €	40%	89.613,51 €	1.282.480,98 €	50,88	Παραδεκτή	
8	LD341-0051183	ΣΠΥΡΟΠΟΥΛΟΣ ΝΙΚΟΛΑΟΣ ΙΚΕ	ΕΚΣΥΓΧΡΟΝΙΣΜΟΣ ΜΟΝΑΔΑΣ ΤΥΠΟΠΟΙΗΣΗΣ ΒΙΟΛΟΓΙΚΩΝ ΕΛΙΩΝ	295.322,10 €	290.322,10 €	40%	116.128,84 €	1.398.609,82 €	50,77	Παραδεκτή	

9	LD341-0055330	ΕΛΙΕΣ ΑΓΓΕΛΗ ΕΜΠΟΡΙΚΗ ΑΝΩΝΥΜΗ ΕΤΑΙΡΕΙΑ	ΕΚΣΥΓΧΡΟΝΙΣΜΟΣ ΜΟΝΑΔΑΣ ΕΠΕΞΕΡΓΑΣΙΑΣ, ΤΥΠΟΠΟΙΗΣΗΣ, ΣΥΣΚΕΥΑΣΙΑΣ ΕΛΙΑΣ	305.710,00 €	305.710,00 €	40%	122.284,00 €	1.520.893,82 €	44,77	Παραδεκτή	
10	LD341-0053114	ΜΟΝΤΟΥΡΗΣ ΚΩΝ ΑΝΤΩΝΙΟΣ	ΙΔΡΥΣΗ ΜΕΛΙΣΣΟΚΟΜΙΚΟΥ ΕΡΓΑΣΤΗΡΙΟΥ	317.288,57 €	317.288,57 €	40%	126.915,42 €	1.647.809,24 €	42,20	Παραδεκτή	
11	LD341-0055511	ΕΛΛΙΟΥΡΓΕΙΑ ΚΟΜΠΟΤΑΔΩΝ Κ. ΑΠΟΣΤΟΛΟΠΟΥΛΟΣ & ΣΙΑ Ε.Ε.	ΕΚΣΥΓΧΡΟΝΙΣΜΟΣ ΜΗΧΑΝΟΛΟΓΙΚΟΥ ΕΞΟΠΛΙΣΜΟΥ	230.000,00 €	230.000,00 €	40%	92.000,00 €	1.739.809,24 €	40,55	Παραδεκτή	
12	LD341-0055464	ΧΑΛΒΑΝΤΖΗΣ ΒΑΣΙΛΕΙΟΣ	ΙΔΡΥΣΗ ΜΟΝΑΔΑΣ ΠΑΡΑΓΩΓΗΣ ΣΒΩΛΩΝ ΜΗΔΙΚΗΣ	599.435,40 €	596.935,40 €	40%	238.774,16 €		26,75	Μη Παραδεκτή	Το επενδυτικό σχέδιο κρίνεται ΜΗ ΕΠΙΛΕΞΙΜΟ λόγω μη κάλυψης των απαιτούμενων κριτηρίων επιλεξιμότητας καθώς και λόγω μη κάλυψης της απαιτούμενης βαθμολογίας σύμφωνα με την Αναλυτική Πρόσκληση.

19.2.3.3: Οριζόντια εφαρμογή ενίσχυσης επενδύσεων στον τομέα του τουρισμού με σκοπό την εξυπηρέτηση των στόχων της τοπικής στρατηγικής			Αρχική Δημόσια Δαπάνη Υποδράσης βάσει πρόσκλησης:		250.000,00		Παραδεκτή Δημόσια Δαπάνη Υποδράσης :	134.999,98 €			
(1)	(2)	(3)	(4)	(6)	(7)	(8)	(9)	(10)	(10)	(11)	(12)
a/a	Κωδικός Αίτησης ΠΣΚΕ	Δικαιούχος	Περιγραφή Πράξης	Αιτούμενο Συνολικό Κόστος	Εγκεκριμένο Συνολικό Κόστος*	Ένταση Ενίσχυσης	Δημόσια Δαπάνη Πράξης	Σωρευτική Δημόσια Δαπάνη Υποδράσης	Βαθμολογία	Κατάσταση: Παραδεκτή / Μη Παραδεκτή	Λόγοι απόρριψης μη παραδεκτών Προτάσεων
1	LD341-0049147	ΠΑΝΑΓΙΩΤΙΑΗΣ ΑΓΓΕΛΟΣ	ΙΔΡΥΣΗ 2 ΑΥΤΟΕΞΥΠΗΡΕΤΟΥΜΕΝΩΝ ΚΑΤΑΛΥΜΑΤΩΝ ΣΤΟΝ Ο.Σ.Μ.Α.Ε.Σ. ΜΑΛΕΣΙΝΑΣ Δ. ΛΟΚΡΩΝ Ν. ΦΘΙΩΤΙΔΑΣ	300.000,00 €	300.000,00 €	45%	134.999,98 €	134.999,98 €	44,41	Παραδεκτή	
2	LD341-0055630	ΛΑ ΒΕΛΑ - LA VELA MCRV (Ίδρυση επιχείρησης ενοικίασης σκάφων αναψυχής)	ΛΑ ΒΕΛΑ ΝΕΠΑ (Ίδρυση επιχείρησης ενοικίασης σκάφων αναψυχής)	212.848,04 €	200.858,53 €	45%	90.386,31 €		47,00	Μη Παραδεκτή	Η υποψήφια υπό ίδρυση εταιρείαδεν καλύπτει το σύνολο των κριτηρίων επιλεξιμότητας.
3	LD341-0050722	ΧΗΝΟΥ ΕΛΕΝΗ	ΕΠΙΧΕΙΡΗΣΗ ΕΚΜΕΤΑΛΕΥΣΗΣ ΤΟΥΡΙΣΤΙΚΩΝ ΣΚΑΦΩΝ	585.767,50 €	585.767,50 €	65%	380.748,87 €		45,00	Μη Παραδεκτή	Η υποψήφια Δικαιούχος δεν καλύπτει το σύνολο των κριτηρίων επιλεξιμότητας.

4	LD341-0044894	ΑΡΧΟΝΤΙΚΟ ΚΟΥΤΣΟΥΡΗ - 1897 ΙΚΕ	ΙΔΡΥΣΗ ΠΑΡΑΔΟΣΙΑΚΟΥ ΚΑΤΑΛΥΜΑΤΟΣ ΤΥΠΟΥ ΕΠΙΠΛΩΜΕΝΩΝ ΔΙΑΜΕΡΙΣΜΑΤΩΝ: "ΑΡΧΟΝΤΙΚΟ ΚΟΥΤΣΟΥΡΗ-1897"	82.294,47 €	60.306,51 €	65%	39.199,13 €		42,80	Μη Παραδεκτή	Κατά τον έλεγχο του συνόλου της Αίτηση στήριξης, το διάγραμμα δόμησης, τα αρχιτεκτονικά σχέδια καθώς και τα λοιπά υποβληθέντα στοιχεία, διαπιστώθηκε ότι η πρόταση δεν πληροί τα κριτήρια της ΚΥΑ 2986/2-12-2016 καθώς η πρόταση περιλαμβάνει υποδομές διανυκτέρευσης < 5 δωματίων ή 2 κατοικιών και < 10 κλινών. Κατά την υποβολή της αίτησης δεν υποβλήθηκε το ΦΕΚ χαρακτηρισμού του ακινήτου ως διατηρητέο/παραδοσιακό αλλά αιτιολογική έκθεση πρόθεσης χαρακτηρισμού από τις αρμόδιες κατά τόπους Υπηρεσίες του Υπουργείου Περιβάλλοντος και Ενέργειας (ΥΠΕΝ). Συνεπώς σύμφωνα με το αρ.2 παρ. Γ της ΚΥΑ δεν γίνεται δεκτή η πρόταση λόγω μη κάλυψης της ελάχιστης δυναμικότητας της επένδυσης. Επίσης η υποψήφια υπό ίδρυση εταιρεία δεν καλύπτει το σύνολο των κριτηρίων επιλεξιμότητας.
5	LD341-0046759	ΜΑΥΡΑΓΑΝΗΣ ΔΗΜ. ΕΥΑΓΓΕΛΟΣ	ΙΔΡΥΣΗ ΚΑΙΝΟΤΟΜΟΥ ΠΟΛΥΔΡΑΣΤΗΡΙΑΣ ΜΟΝΑΔΑΣ ΚΑΦΕΣΤΙΑΣΗ	48.898,91 €	0.00 €	45%	0.00 €		40,00	Μη Παραδεκτή	Η προτεινόμενη επένδυση δεν πληροί τις γενικές και ειδικές προϋποθέσεις του ΚΑΝ. (ΕΕ) 651/2014 και του εφαρμοζόμενου άρθρου διότι η επένδυση έχει ήδη κατασκευαστεί σε ποσοστό 100% και δεν πληρείται ο χαρακτήρας κινήτρου σύμφωνα και με την έκθεση αυτοψίας.Συνεπώς ο υποψήφιος δεν καλύπτει το σύνολο των κριτηρίων επιλεξιμότητας.
6	LD341-0047243	ΠΑΠΑΛΟΥΚΑΣ ΣΠΥΡΙΔΩΝ ΜΟΝΟΠΡΟΣΩΠΗ ΙΚΕ	ΙΔΡΥΣΗ ΕΠΙΧΕΙΡΗΣΗΣ ΜΕ ΑΝΤΙΚΕΙΜΕΝΟ ΔΡΑΣΤΗΡΙΟΤΗΤΑΣ ΤΙΣ ΥΠΗΡΕΣΙΕΣ ΕΝΟΙΚΙΑΣΗΣ ΕΠΙΠΛΩΜΕΝΩΝ ΔΙΑΜΕΡΙΣΜΑΤΩΝ	591.241,94 €	558.591,94 €	45%	251.366,37 €		35,50	Μη Παραδεκτή	Η υποψήφια εταιρεία δεν καλύπτει το σύνολο των κριτηρίων επιλεξιμότητας.
7	LD341-0052378	ΑΓΓΕΛΟΣ ΑΡΩΝΙΑΔΑΣ	ΕΚΣΥΧΡΟΝΙΣΜΟΣ ΚΑΤΑΣΤΗΜΑ ΥΓΕΙΟΝΟΜΙΚΟΥ ΕΝΔΙΑΦΕΡΟΝΤΟΣ {Η ΦΩΛΙΑ}	120.100,00 €	79.030,00 €	45%	35.563,50 €		19,50	Μη Παραδεκτή	Ο υποψήφιος δικαιούχος δεν καλύπτει το σύνολο των κριτηρίων επιλεξιμότητας.

19.2.3.4: Οριζόντια εφαρμογή ενίσχυσης επενδύσεων στους τομείς της βιοτεχνίας, χειροτεχνίας, παραγωγής ειδών μετά την 1η μεταποίηση, και του εμπορίου με σκοπό την εξυπηρέτηση των στόχων της τοπικής στρατηγικής			Αρχική Δημόσια Δαπάνη Υποδράσης βάσει πρόσκλησης:		100.000,00 €		Παραδεκτή Δημόσια Δαπάνη Υποδράσης :	31.174,91 €			
a/a	Κωδικός Αίτησης ΠΣΚΕ	Δικαιούχος	Περιγραφή Πράξης	Αιτούμενο Συνολικό Κόστος	Εγκεκριμένο Συνολικό Κόστος*	Ένταση Ενίσχυσης	Δημόσια Δαπάνη Πράξης	Σωρευτική Δημόσια Δαπάνη Υποδράσης	Βαθμολογία	Κατάσταση: Παραδεκτή / Μη Παραδεκτή	Λόγοι απόρριψης μη παραδεκτών Προτάσεων
1	LD341-0055446	ΚΑΡΑΓΕΩΡΓΟΥ ΑΘΑ. ΠΑΤΡΟΥΛΑ	ΔΙΑΜΟΡΦΩΣΗ ΕΜΠΟΡΙΚΟΥ ΚΑΤΑΣΤΗΜΑΤΟΣ ΔΟΜΙΚΩΝ ΠΡΟΪΟΝΤΩΝ	70.277,59 €	69.277,59 €	45%	31.174,91 €	31.174,91 €	55,84	Παραδεκτή	
2	LD341-0046736	ΜΑΥΡΑΓΑΝΗΣ ΔΗΜ. ΕΥΑΓΓΕΛΟΣ	ΕΠΕΚΤΑΣΗ ΥΦΙΣΤΑΜΕΝΗΣ ΜΟΝΑΔΑΣ ΚΡΕΟΠΩΛΕΙΟΥ ΜΕ ΔΗΜΙΟΥΡΓΙΑ ΝΕΑΣ ΠΡΟΤΥΠΗΣ ΚΑΙΝΟΤΟΜΟΥ ΜΟΝΑΔΑΣ ΛΙΑΝΙΚΩΝ ΠΩΛΗΣΕΩΝ ΚΑΙ ΠΑΡΟΧΗΣ ΥΠΗΡΕΣΙΩΝ ΚΑΦΕ ΕΣΤΙΑΣΗΣ	113.706,68 €	89.395,65 €	45%	40.228,04 €		49,50	Μη Παραδεκτή	Ο υποψήφιος δικαιούχος δεν καλύπτει το σύνολο των κριτηρίων επιλεξιμότητας. Επίσης η προτεινόμενη επένδυση δεν πληροί τις γενικές και ειδικές προϋποθέσεις του ΚΑΝ. (ΕΕ) 651/2014 και του εφαρμοζόμενου άρθρου διότι η επένδυση έχει ήδη κατασκευαστεί σε ποσοστό 100% και δεν πληρείται ο χαρακτήρας κινήτρου σύμφωνα και με την έκθεση αυτοψίας.

19.2.3.5: Οριζόντια εφαρμογή ενίσχυσης επενδύσεων παροχής υπηρεσιών για την εξυπηρέτηση του αγροτικού πληθυσμού (παιδικοί σταθμοί, χώροι αθλητισμού, πολιτιστικά κέντρα, κλπ) με σκοπό την εξυπηρέτηση των στόχων της τοπικής στρατηγικής			Αρχική Δημόσια Δαπάνη Υποδράσης βάσει πρόσκλησης:		230.000,00 €		Τελική Δημόσια Δαπάνη Υποδράσης μετά τυχόν υπερδέσμευση από ΕΔΠ:	165.898,67 €			
a/a	Κωδικός Αίτησης ΠΣΚΕ	Δικαιούχος	Περιγραφή Πράξης	Αιτούμενο Συνολικό Κόστος	Εγκεκριμένο Συνολικό Κόστος*	Ένταση Ενίσχυσης	Δημόσια Δαπάνη Πράξης	Σωρευτική Δημόσια Δαπάνη Υποδράσης	Βαθμολογία	Κατάσταση: Παραδεκτή / Μη Παραδεκτή	Λόγοι απόρριψης μη παραδεκτών Προτάσεων
1	LD341-0055208	ΣΚΟΥΡΑΣ Α.Ε.	ΕΠΕΚΤΑΣΗ ΚΑΙ ΕΚΣΥΓΧΡΟΝΙΣΜΟΣ ΜΟΝΑΔΑΣ ΓΙΑ ΠΑΡΟΧΗ ΥΠΗΡΕΣΙΩΝ ΘΡΑΥΣΗΣ ΚΑΙ ΞΕΦΛΟΥΔΙΣΜΑΤΟΣ ΞΗΡΩΝ ΚΑΡΙΠΩΝ	368.663,72 €	368.663,72 €	45%	165.898,67 €	165.898,67 €	44,00	Παραδεκτή	

Σύμφωνα με τις υπτ. αριθμ. 66/08-07-2020 & 67/08-07-2020 αποφάσεις της υπτ. αριθμ. 21/08-07-2020 Συνεδρίασης της ΕΔΠ CLLD/LEADER



ΦΘΙΩΤΙΚΗ ΑΝΑΠΤΥΞΙΑΚΗ Α.Ε.
ΜΕΛΕΤΕΣ ΥΛΟΠΟΙΗΣΗ ΕΥΡΩΠΑΪΚΩΝ ΠΡΟΓΡΑΜΜΑΤΩΝ
ΟΙΚΟΝΟΜΟΤΕΧΝΙΚΗ ΜΕΛΕΤΗ ΒΙΩΣΙΜΟΤΗΤΑΣ

**ΣΥΝΟΠΤΙΚΟΣ ΠΙΝΑΚΑΣ ΕΥΡΩΠΑΪΚΩΝ
ΠΡΟΓΡΑΜΜΑΤΩΝ ΑΝΑ ΔΗΜΟΤΙΚΗ ΕΝΟΤΗΤΑ**

ΕΡΓΑ LEADER 2007 - 2013

ΔΗΜΟΣ	ΤΙΤΛΟΣ ΕΡΓΟΥ	ΠΡΟΥΠΟΛΟΓΙΣΜΟΣ (€)
-------	--------------	--------------------

Δ.ΛΑΜΙΕΩΝ	ΠΡΟΜΗΘΕΙΑ ΜΙΚΡΟΦΩΝΙΚΗΣ ΕΓΚΑΤΑΣΤΑΣΗΣ ΘΕΑΤΡΟΥ ΔΗΜ. ΣΧΟΛΕΙΟΥ ΒΡΑΧΑΣ	45.000,00
	ΑΝΑΔΕΙΞΗ ΠΥΡΓΟΥ ΠΥΡΟΒΟΛΕΙΟΥ ΣΤΑΥΡΟΥ Δ. ΛΑΜΙΕΩΝ	48.066,20
	ΑΝΑΒΑΘΜΙΣΗ ΕΠΙΣΚΕΨΙΜΟΤΗΤΑΣ ΛΑΟΓΡΑΦΙΚΟΥ ΜΟΥΣΕΙΟΥ ΔΙΒΡΗΣ Δ. ΛΑΜΙΕΩΝ	100.000,00
	ΕΡΓΑ ΒΕΛΤΙΩΣΗΣ ΑΓΡΟΤΙΚΩΝ ΟΔΩΝ ΠΕΡΙΟΧΗΣ ΣΠΕΡΧΕΙΟΥ	300.000,00
	ΠΡΟΜΗΘΕΙΑ ΠΑΡΑΔΟΣΙΑΚΩΝ ΣΤΟΛΩΝ ΚΑΙ ΕΞΟΠΛΙΣΜΟΥ ΣΥΛΛΟΓΟΥ ΑΓ.ΠΑΡΑΣΚΕΥΗΣ	9.077,40
	ΕΚΘΕΤΗΡΙΟ ΛΑΟΓΡΑΦΙΚΗΣ ΙΣΤΟΡΙΑΣ ΚΑΙ ΠΟΛΙΤΙΣΤΙΚΗΣ ΚΛΗΡΟΝΟΜΙΑΣ ΣΤΗΝ Τ.Κ ΟΙΤΗΣ	281.145,89
	ΕΚΣΥΓΧΡΟΝΙΣΜΟΣ ΓΗΠΕΔΟΥ ΚΑΛΑΘΟΣΦΑΙΡΙΣΗΣ	81.317,26
	ΙΔΡΥΣΗ ΚΕΝΤΡΟΥ ΚΟΙΝΩΝΙΚΗΣ ΦΡΟΝΤΙΔΑΣ, ΠΡΟΣΤΑΣΙΑΣ & ΑΛΛΗΛΕΓΓΥΗΣ ΑΜΕΑ ΣΤΗΝ Δ.Δ ΡΟΔΙΤΣΑΣ	289.932,96
	ΠΟΛΙΤΙΣΤΙΚΟ ΔΙΗΜΕΡΟ ΡΟΔΙΤΣΑΣ	13.323,36
	ΔΗΜΙΟΥΡΓΙΑ ΧΩΡΟΥ ΑΣΚΗΣΗΣ ΠΟΛΙΤΙΣΤΙΚΩΝ ΔΡΑΣΤΗΡΙΟΤΗΤΩΝ ΣΤΗΝ ΤΚ ΛΙΜΟΓΑΡΔΙΟΥ	216.791,37
ΣΥΝΟΛΟ ΕΝΤΑΓΜΕΝΩΝ ΕΡΓΩΝ		1.384.654,44

Δ.ΛΟΚΡΩΝ	ΑΓΡΟΤΙΚΗ ΟΔΟΠΟΙΑ ΣΤΗΝ ΘΕΣΗ "ΚΑΚΑΗΛΙΑ"	128.811,88
	ΑΠΟΚΑΤΑΣΤΑΣΗ - ΑΝΑΒΑΘΜΙΣΗ ΜΟΝΟΠΑΤΙΩΝ ΣΤΙΣ ΘΕΣΕΙΣ Α) ΒΙΒΟΣ" ΤΡΑΓΑΝΑΣ , Β) ΡΟΔΑ ΑΤΑΛΑΝΤΗΣ ΚΑΙ Γ) "ΦΑΡΑΓΓΙ" ΜΑΡΤΙΝΟΥ	33.676,43
	ΜΙΚΡΑ ΕΡΓΑ ΠΡΟΣΒΑΣΗΣ ΓΙΑ ΓΕΩΡΓΙΚΕΣ ΕΚΜΕΤΑΛΛΕΥΣΕΙΣ	200.000,00
	ΔΗΜΙΟΥΡΓΙΑ ΛΑΟΓΡΑΦΙΚΟΥ ΜΟΥΣΕΙΟΥ ΤΚ ΚΑΛΑΠΟΔΙΟΥ	116.000,00
ΣΥΝΟΛΟ ΕΝΤΑΓΜΕΝΩΝ ΕΡΓΩΝ		478.488,31

Δ. ΣΤΥΛΙΔΑΣ	ΙΔΡΥΣΗ ΚΕΝΤΡΟΥ ΤΟΥΡΙΣΤΙΚΗΣ ΠΛΗΡΟΦΟΡΗΣΗΣ ΣΤΗΝ ΓΛΥΦΑ	48.487,61
	ΑΓΡΟΤΙΚΗ ΟΔΟΠΟΙΑ Δ.Ε ΠΕΛΑΣΓΙΑΣ	219.405,86
ΣΥΝΟΛΟ ΕΝΤΑΓΜΕΝΩΝ ΕΡΓΩΝ		267.893,47

Δ. ΔΟΜΟΚΟΥ	ΠΕΡΙΟΧΗ ΕΚΤΟΣ ΠΡΟΓΡΑΜΜΑΤΟΣ LEADER ΛΟΓΩ ΟΠΑΑΧ	
------------	--	--

Δ.ΚΑΜ. ΒΟΥΡΛΩΝ	ΑΓΡΟΤΙΚΗ ΟΔΟΠΟΙΑ Δ.Ε ΑΓ ΚΩΝ/ΝΟΥ	200.000,00
	ΑΣΦΑΛΤΟΣΤΡΩΣΗ ΑΓΡΟΤΙΚΗΣ ΟΔΟΠΟΙΑΣ Δ.Ε ΑΓ.ΚΩΝΣΤΑΝΤΙΝΟΥ	88.000,00
	ΒΕΛΤΙΩΣΗ - ΑΠΟΚΑΤΑΣΤΑΣΗ ΑΓΡΟΤΙΚΗΣ ΟΔΟΠΟΙΑΣ Δ.Ε ΜΩΛΟΥ	152.000,00
	ΑΣΦΑΛΤΟΣΤΡΩΣΗ ΑΓΡΟΤΙΚΗΣ ΟΔΟΠΟΙΑΣ Δ.Ε ΜΩΛΟΥ	172.000,00
ΣΥΝΟΛΟ ΕΝΤΑΓΜΕΝΩΝ ΕΡΓΩΝ		612.000,00

Δ.ΜΑΚΡΑΚΩΜΗΣ	ΠΕΡΙΟΧΗ ΕΚΤΟΣ ΠΡΟΓΡΑΜΜΑΤΟΣ LEADER ΛΟΓΩ ΟΠΑΑΧ	
--------------	--	--

ΓΕΝΙΚΟ ΣΥΝΟΛΟ ΟΤΑ & ΣΥΛΛΟΓΩΝ Ν. ΦΘΙΩΤΙΔΑΣ	2.743.036,22
---	--------------

ΕΡΓΑ LEADER 2014 - 2020

ΔΗΜΟΣ	ΤΙΤΛΟΣ ΕΡΓΟΥ	ΠΡΟΥΠΟΛΟΓΙΣΜΟΣ (€)
-------	--------------	--------------------

Δ.ΛΑΜΙΕΩΝ	ΑΣΦΑΛΤΟΣΤΡΩΣΕΙΣ-ΤΣΙΜΕΝΟΣΤΡΩΣΕΙΣ Δ.Ε. ΓΟΡΓΟΠΟΤΑΜΟΥ	88.000,00
	ΚΑΤΑΣΚΕΥΗ ΟΔΩΝ (ΠΕΡΙΟΧΗΣ ΠΡΑΞΗΣ ΕΦΑΡΜΟΓΗΣ) ΣΤΗΝ ΤΚ ΛΟΥΤΡΩΝ ΥΠΑΤΗΣ	62.000,00
	ΙΔΡΥΣΗ ΠΡΟΣΤΑΤΕΥΟΜΕΝΟΥ ΕΡΓΑΣΤΗΡΙΟΥ ΠΑΡΑΣΚΕΥΗΣ ΓΕΥΜΑΤΩΝ ΓΙΑ ΔΙΑΘΕΣΗ ΣΤΑ ΚΕΝΤΡΑ ΥΠΟΣΤΗΡΙΞΗΣ ΑΜΕΑ ΜΕ ΧΩΡΟ ΑΠΑΣΧΟΛΗΣΗΣ ΚΑΙ ΔΗΜΙΟΥΡΓΙΚΟΤΗΤΑΣ ΣΤΗΝ ΤΚ ΡΟΔΙΤΣΑΣ	242.000,00
	ΑΝΑΒΑΘΜΙΣΗ ΑΘΛΗΤΙΚΩΝ ΕΓΚΑΤΑΣΤΑΣΕΩΝ ΣΤΗΝ ΠΕΡΙΟΧΗ ΑΓΡΙΕΛΙΑΣ Δ.Δ ΛΥΓΑΡΙΑΣ	30.234,00
	ΑΠΟΚΑΤΑΣΤΑΣΗ ΔΙΑΤΗΡΗΤΕΟΥ ΚΤΙΡΙΟΥ ΠΑΛΑΙΟΥ ΔΗΜΟΤΙΚΟΥ ΣΧΟΛΕΙΟΥ Τ.Κ. ΚΟΜΠΟΤΑΔΩΝ Ν. ΦΘΙΩΤΙΔΑΣ & ΜΕΤΑΤΡΟΠΗ ΤΟΥ ΣΕ ΚΑΙΝΟΤΟΜΟ ΕΚΘΕΤΗΡΙΟ ΙΣΤΟΡΙΑΣ ΤΗΣ ΕΚΠΑΙΔΕΥΣΗΣ & ΔΙΑΤΗΡΗΣΗΣ ΠΟΛΙΤΙΣΤΙΚΗΣ ΚΛΗΡΟΝΟΜΙΑΣ	285.000,00
ΣΥΝΟΛΟ ΕΝΤΑΓΜΕΝΩΝ ΕΡΓΩΝ		707.234,00

Δ. ΔΟΜΟΚΟΥ	ΚΑΤΑΣΚΕΥΗ ΓΗΠΕΔΟΥ 5Χ5 ΣΤΗΝ ΤΚ ΠΕΡΙΒΟΛΙΟΥ	100.000,00
ΣΥΝΟΛΟ ΕΝΤΑΓΜΕΝΩΝ ΕΡΓΩΝ		100.000,00

Δ.ΜΑΚΡΑΚΩΜΗΣ	ΑΝΑΔΕΙΞΗ ΠΟΛΙΤΙΣΤΙΚΟΥ ΚΕΝΤΡΟΥ ΚΑΙ ΕΠΙΣΚΕΨΙΜΗΣ ΛΑΟΓΡΑΦΙΚΗΣ ΣΥΛΛΟΓΗΣ Τ.Κ. ΔΙΚΑΣΤΡΟΥ	120.693,65
	ΔΗΜΟΤΙΚΟ ΣΧΟΛΕΙΟ ΠΟΥΓΚΑΚΙΩΝ "ΑΠΟ ΤΟ ΧΘΕΣ ΣΤΟ ΣΗΜΕΡΑ"	181.296,36
ΣΥΝΟΛΟ ΕΝΤΑΓΜΕΝΩΝ ΕΡΓΩΝ		301.990,01

Δ.ΚΑΜ. ΒΟΥΡΛΩΝ	ΔΕΝ ΥΠΟΒΛΗΘΗΚΑΝ ΠΡΟΤΑΣΕΙΣ	
----------------	---------------------------	--

Δ. ΣΤΥΛΙΔΑΣ	ΔΕΝ ΥΠΟΒΛΗΘΗΚΑΝ ΠΡΟΤΑΣΕΙΣ	
-------------	---------------------------	--

Δ. ΛΟΚΡΩΝ	ΔΕΝ ΥΠΟΒΛΗΘΗΚΑΝ ΠΡΟΤΑΣΕΙΣ	
-----------	---------------------------	--

ΓΕΝΙΚΟ ΣΥΝΟΛΟ ΟΤΑ & ΣΥΛΛΟΓΩΝ Π.Ε ΦΘΙΩΤΙΔΑΣ	1.109.224,01
--	--------------

* Λογω συμμετοχής της Π.Ε Ευρυτανίας στο Τοπικό Πρόγραμμα CLLD/LEADER 2014-2020 η υπόλοιπη Δημόσια Δαπάνη του Προγράμματος Αγροτικής Ανάπτυξης προϋπολογισμού 800.000 ευρώ, έχει κατανεμηθεί σε έργα του Δ. Καρπενησίου, του Δ. Αγράφων και των συλλόγων τους.

Δ. ΚΑΡΠΕΝΗΣΙΟΥ	5 ΕΡΓΑ	490.000,00
Δ. ΑΓΡΑΦΩΝ	4 ΕΡΓΑ	300.000,00
ΓΕΝΙΚΟ ΣΥΝΟΛΟ ΟΤΑ & ΣΥΛΛΟΓΩΝ Π.Ε ΕΥΡΥΤΑΝΙΑΣ		790.000,00



**ΦΘΙΩΤΙΚΗ ΑΝΑΠΤΥΞΙΑΚΗ Α.Ε.
ΜΕΛΕΤΕΣ ΥΛΟΠΟΙΗΣΗ ΕΥΡΩΠΑΪΚΩΝ ΠΡΟΓΡΑΜΜΑΤΩΝ**

ΟΙΚΟΝΟΜΟΤΕΧΝΙΚΗ ΜΕΛΕΤΗ ΒΙΩΣΙΜΟΤΗΤΑΣ

2.ΚΑΤΑΣΤΑΣΗ ΠΡΟΣΩΠΙΚΟΥ

ΟΝΟΜΑΣΤΙΚΗ ΚΑΤΑΣΤΑΣΗ ΠΡΟΣΩΠΙΚΟΥ ΦΘΙΩΤΙΚΗΣ ΑΝΑΠΤΥΞΙΑΚΗΣ Α.Ε. ΟΤΑ

Α/Α	ΟΝΟΜΑΤΕΠΩΝΥΜΟ	ΦΟΡΕΑΣ	ΘΕΣΗ ΣΤΟ ΦΟΡΕΑ (ΥΠΗΡΕΣΙΑΚΗ ΜΟΝΑΔΑ Η ΟΡΓΑΝΟ)	ΕΙΔΙΚΟΤΗΤΑ / ΑΡΜΟΔΙΟΤΗΤΑ	ΣΧΕΣΗ ΕΡΓΑΣΙΑΣ	ΠΑΡΑΤΗΡΗΣΕΙΣ
ΠΡΟΓΡΑΜΜΑ LEADER						
1	Ράπτης Λεωνίδας	Φθιωτική Αναπτυξιακή Α.Ε.	Γενικός Διευθυντής - Υπεύθυνος Διαχείρισης Ποιότητας – Υπεύθυνος Μονάδας Προγραμματισμού Σχεδιασμού & Ωρίμανσης Έργων – Συντονιστής Προγράμματος Αγροτικής Ανάπτυξης	Πολιτικός Μηχανικός Π.Ε, MSc.	Σύμβαση έργου	Συντονιστής του Τοπικού Προγράμματος Leader - Διευθυντής Φθιωτικής Αναπτυξιακής Α.Ε. ΟΤΑ
2	Κουκουφίκης Γεώργιος	Φθιωτική Αναπτυξιακή Α.Ε.	Μέλος της Ο.Τ.Δ. της Φθιωτικής Αναπτυξιακής Α.Ε. – Υπεύθυνος Μονάδας Παρακολούθησης & Διαχείρισης Έργων LEADER	Γεωπόνος Π.Ε	Αορίστου χρόνου ΑΣΕΠ	Μέλος της Ο.Τ.Δ. της Φθιωτικής Αναπτυξιακής Α.Ε. για το Τοπικό Πρόγραμμα Leader
3	Καρανασάση Γεωργία	Φθιωτική Αναπτυξιακή Α.Ε.	Μέλος της Ο.Τ.Δ. της Φθιωτικής Αναπτυξιακής Α.Ε. – Υπεύθυνη Μονάδας Διοικητικής Υποστήριξης	Διοίκηση Επιχειρήσεων Τ.Ε	Αορίστου χρόνου ΑΣΕΠ	Μέλος της Ο.Τ.Δ. της Φθιωτικής Αναπτυξιακής Α.Ε. για το Τοπικό Πρόγραμμα Leader
4	Μπανιά Ελισάβετ	Φθιωτική Αναπτυξιακή Α.Ε.	Μέλος της Ο.Τ.Δ. της Φθιωτικής Αναπτυξιακής Α.Ε. - Υπεύθυνη Μονάδας Οικονομικού Τμήματος	Οικονομολόγος Π.Ε	Αορίστου χρόνου ΑΣΕΠ	Μέλος της Ο.Τ.Δ. της Φθιωτικής Αναπτυξιακής Α.Ε. για το Τοπικό Πρόγραμμα Leader



ΑΝΑΠΤΥΞΙΑΚΗ ΦΘΙΩΤΙΔΑΣ ΑΕ ΟΤΑ
ΜΕΛΕΤΕΣ – ΥΛΟΠΟΙΗΣΗ ΕΥΡΩΠΑΙΚΩΝ ΠΡΟΓΡΑΜΜΑΤΩΝ

ΦΘΙΩΤΙΚΗ ΑΝΑΠΤΥΞΙΑΚΗ Α.Ε. (ΣΥΝΕΡΓΑΤΕΣ)

1	Κ. ΝΤΙΝΟΠΟΥΛΟΣ Ο.Ε. (Υπεύθυνος Κ. Ντινόπουλος)	Φθιωτική Αναπτυξιακή Α.Ε.	Λογιστής – Υπεύθυνος Μονάδας Λογιστικής Παρακολούθησης LEADER/ΤΟΠΕΚΟ- ΤΟΠΣΑ/ΦΘΙΩΤΙΚΗ ΑΝΑΠΤΥΞΙΑΚΗ Α.Ε	Οικονομολόγος Π.Ε	Σύμβαση Έργου	
2	Τσαντήλας Αθανάσιος	Φθιωτική Αναπτυξιακή Α.Ε.	Νομικός - Υπεύθυνος Μονάδας Νομικής Υποστήριξης	Δικηγόρος	Σύμβαση Ανάθεσης Νομικής Υποστήριξης (Κατά περίπτωση)	



**ΦΘΙΩΤΙΚΗ ΑΝΑΠΤΥΞΙΑΚΗ Α.Ε.
ΜΕΛΕΤΕΣ ΥΛΟΠΟΙΗΣΗ ΕΥΡΩΠΑΪΚΩΝ ΠΡΟΓΡΑΜΜΑΤΩΝ**

ΟΙΚΟΝΟΜΟΤΕΧΝΙΚΗ ΜΕΛΕΤΗ ΒΙΩΣΙΜΟΤΗΤΑΣ

3. ΟΡΓΑΝΟΓΡΑΜΜΑ ΕΤΑΙΡΕΙΑΣ



ΑΡΚΑΔΙΟΥ 6, ΤΚ:35100
ΤΗΛ: 2231067011 - 2231067029
FAX:2231053008
www.fthianap.gr
e-mail: fthanap@otenet.gr

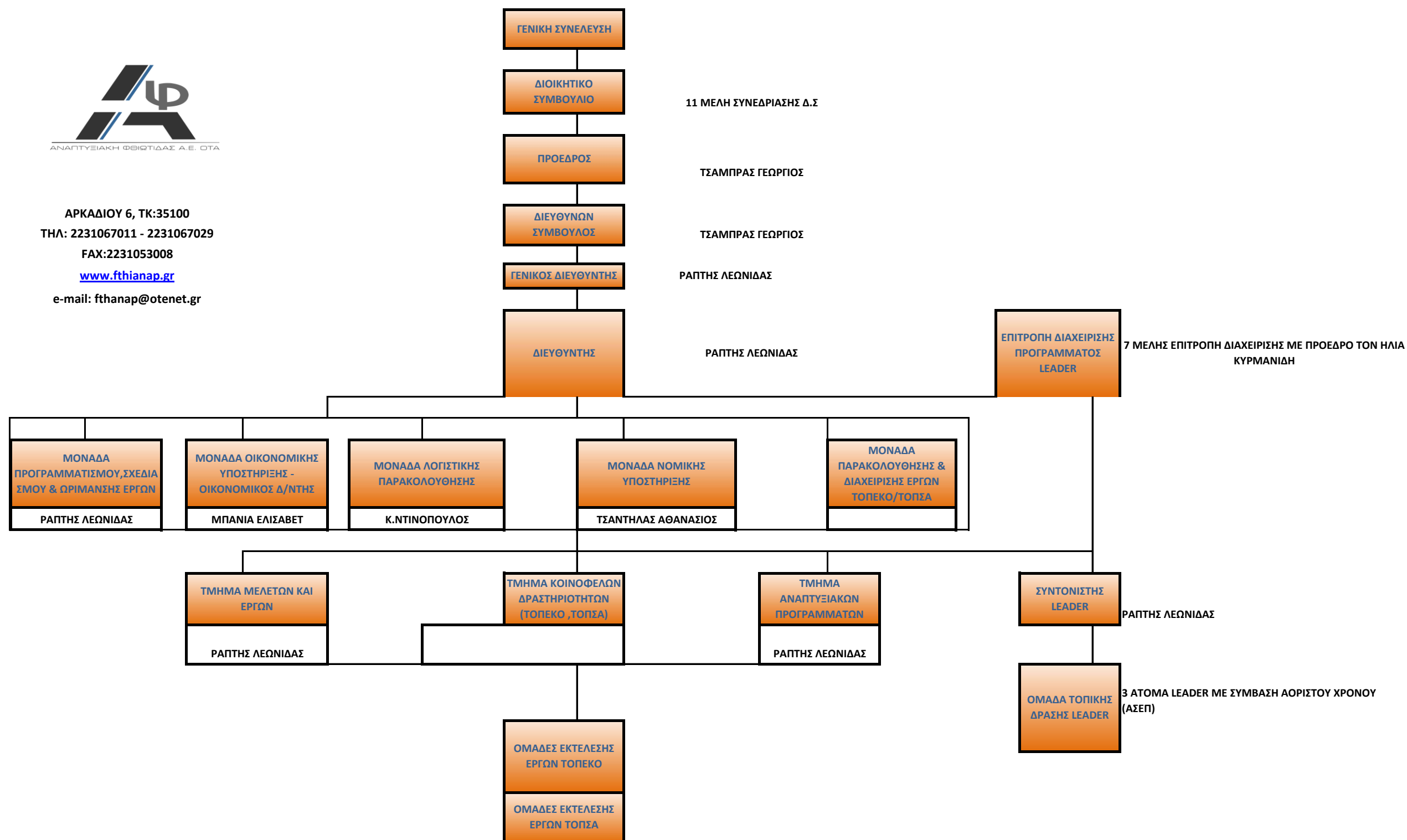



**ΦΘΙΩΤΙΚΗ ΑΝΑΠΤΥΞΙΑΚΗ Α.Ε.
ΜΕΛΕΤΕΣ ΥΛΟΠΟΙΗΣΗ ΕΥΡΩΠΑΪΚΩΝ ΠΡΟΓΡΑΜΜΑΤΩΝ**

ΟΙΚΟΝΟΜΟΤΕΧΝΙΚΗ ΜΕΛΕΤΗ ΒΙΩΣΙΜΟΤΗΤΑΣ

**4. ΙΣΟΛΟΓΙΣΜΟΣ ΕΤΑΙΡΕΙΑΣ
20^{ης} ΕΤΑΙΡΙΚΗΣ ΧΡΗΣΗΣ (01/01/2019 - 31/12/2019)**



**ΑΝΑΠΤΥΞΙΑΚΗ ΦΘΙΩΤΙΔΑΣ
ΑΝΩΝΥΜΟΣ ΕΤΑΙΡΕΙΑ ΟΤΑ**

Αρ. Γ.Ε.ΜΗ 000346801000

**Ετήσιες Οικονομικές Καταστάσεις
για την χρήση από 1^η Ιανουαρίου 2019 μέχρι 31^η Δεκεμβρίου 2019
σύμφωνα με τα Ελληνικά Λογιστικά Πρότυπα του Ν.4308/2014**

Λαμία, Ιούνιος 2020

ΠΕΡΙΕΧΟΜΕΝΑ

ΕΚΘΕΣΗ ΤΟΥ ΔΙΟΙΚΗΤΙΚΟΥ ΣΥΜΒΟΥΛΙΟΥ	4
Ισολογισμός.....	13
Κατάσταση Αποτελεσμάτων Χρήσης	14
Κατάσταση Μεταβολών Καθαρής Θέσης	14
Σημειώσεις επί των Οικονομικών Καταστάσεων	15
1. Γενικές Πληροφορίες	15
2. Σύνοψη σημαντικών λογιστικών πολιτικών	15
2.1. Πλαίσιο κατάρτισης	15
2.2. Συναλλαγματικές Μετατροπές	16
2.3. Ενσώματα πάγια περιουσιακά στοιχεία	16
2.4. Άυλα πάγια περιουσιακά στοιχεία	17
2.5. Απομείωση αξίας περιουσιακών στοιχείων	17
2.5.1. Μη χρηματοοικονομικά περιουσιακά στοιχεία	17
2.5.2. Χρηματοοικονομικά περιουσιακά στοιχεία	18
2.6. Εμπορικές απαιτήσεις	18
2.7. Προκαταβολές και λοιπές απαιτήσεις	19
2.8. Ταμειακά διαθέσιμα και ισοδύναμα	19
2.9. Μετοχικό κεφάλαιο	19
2.10. Προβλέψεις και ενδεχόμενες υποχρεώσεις	19
2.11. Χρηματοοικονομικές υποχρεώσεις	19
2.12. Μη χρηματοοικονομικές υποχρεώσεις	20
2.13. Εμπορικές υποχρεώσεις	20
2.14. Τρέχουσα και αναβαλλόμενη φορολογία εισοδήματος	20
2.15. Αναγνώριση εσόδων	20
2.16. Αναγνώριση εξόδων	21
2.17. Μισθώσεις	21
2.18. Μεταβολές λογιστικών πολιτικών και διορθώσεις λαθών	22
3. Σημαντικές λογιστικές εκτιμήσεις	22
3.1. Φόρος εισοδήματος	22
3.2. Ενδεχόμενες υποχρεώσεις	22
3.3. Ωφέλιμες ζώες παγίων στοιχείων	22
3.4. Απομείωση εμπορικών και λοιπών απαιτήσεων	22
4. Ενσώματα και άυλα πάγια περιουσιακά στοιχεία	23
5. Χρηματοοικονομικά & λοιπά περιουσιακά στοιχεία	23
6. Εμπορικές απαιτήσεις	24
7. Λοιπές απαιτήσεις	24
8. Δεδουλευμένα έσοδα περιόδου	25
9. Προπληρωμένα έξοδα	25
10. Ταμειακά διαθέσιμα και ισοδύναμα	25
11. Μετοχικό κεφάλαιο	25
12. Αποθεματικά	26
13. Πρόταση διάθεσης αποτελεσμάτων	26
14. Προβλέψεις για παροχές σε εργαζομένους & Λοιπές προβλέψεις	26
15. Τραπεζικά δάνεια	26
16. Λοιποί φόροι και τέλη	26
17. Οργανισμοί κοινωνικής ασφάλισης	27
18. Λοιπές βραχυπρόθεσμες υποχρεώσεις	27
19. Έξοδα χρήσεως δουλευμένα	27

Ετήσιες Οικονομικές Καταστάσεις για τη χρήση που έληξε την 31^η Δεκεμβρίου 2019
(Όλα τα ποσά παρουσιάζονται σε ΕΥΡΩ, εκτός εάν αναφέρεται διαφορετικά)

20.	Έσοδα επομένων χρήσεων	27
21.	Κύκλος εργασιών	27
22.	Λοιπά συνήθη έσοδα	27
23.	Λειτουργικά έξοδα	28
24.	Λοιπά έξοδα και ζημιές	28
25.	Προβλέψεις για απομείωση περιουσιακών στοιχείων	28
26.	Λοιπά έσοδα και κέρδη	28
27.	Πιστωτικοί τόκοι και συναφή έσοδα	28
28.	Χρεωστικοί τόκοι και συναφή έξοδα	29
29.	Φόρος εισοδήματος	29
30.	Προκαταβολές και πιστώσεις προς τα μέλη του Διοικητικού Συμβουλίου	29
31.	Ενδεχόμενες υποχρεώσεις	29
32.	Γεγονότα μετά την ημερομηνία αναφοράς	29
32.1.	Συνέχιση δραστηριότητας εταιρείας	29
32.2.	COVID-19	30
	Έκθεση Ανεξάρτητου Ορκωτού Ελεγκτή Λογιστή.....	32

ΕΚΘΕΣΗ ΤΟΥ ΔΙΟΙΚΗΤΙΚΟΥ ΣΥΜΒΟΥΛΙΟΥ
της Ανώνυμης Εταιρείας ΟΤΑ με την επωνυμία
«ΑΝΑΠΤΥΞΙΑΚΗ ΦΘΙΩΤΙΔΑΣ ΑΝΩΝΥΜΗ ΕΤΑΙΡΕΙΑ ΟΤΑ»
ΠΡΟΣ ΤΗΝ ΕΤΗΣΙΑ ΓΕΝΙΚΗ ΣΥΝΕΛΕΥΣΗ ΤΩΝ ΜΕΤΟΧΩΝ
ΓΙΑ ΤΑ ΠΕΠΡΑΓΜΕΝΑ ΕΠΙ ΤΩΝ ΕΤΗΣΙΩΝ ΟΙΚΟΝΟΜΙΚΩΝ ΚΑΤΑΣΤΑΣΕΩΝ ΤΗΣ ΕΤΑΙΡΕΙΑΣ
ΤΗΣ ΕΤΑΙΡΙΚΗΣ ΧΡΗΣΗΣ 1/1/2019 – 31/12/2019

Κύριοι μέτοχοι,

Οι προς συζήτηση και έγκριση υποβαλλόμενες Οικονομικές Καταστάσεις της χρήσεως 1/1/2019 – 31/12/2019, καταρτίστηκαν με βάση τα λογιστικά βιβλία και στοιχεία της «ΑΝΑΠΤΥΞΙΑΚΗ ΦΘΙΩΤΙΔΑΣ ΑΝΩΝΥΜΗ ΕΤΑΙΡΕΙΑ ΟΤΑ», (η «Εταιρεία») και συντάχθηκαν με βάση τα Ελληνικά Λογιστικά Πρότυπα (Ν.4308/2014), εμφανίζουν δε με απόλυτη σαφήνεια, την πραγματική εικόνα της περιουσιακής διάρθρωσης, της χρηματοοικονομικής θέσης και των αποτελεσμάτων χρήσεως της Εταιρείας.

ΟΙΚΟΝΟΜΙΚΕΣ ΚΑΙ ΕΠΙΧΕΙΡΗΜΑΤΙΚΕΣ ΠΛΗΡΟΦΟΡΙΕΣ

Σε σχέση με τα αποτελέσματα, την εν γένει κατάσταση της Εταιρείας και τις προοπτικές αυτής, θέτουμε υπ' όψιν σας τα ακόλουθα:

Συνοπτική περιγραφή επιχειρηματικού μοντέλου Εταιρείας

Η Εταιρεία με την επωνυμία «ΑΝΑΠΤΥΞΙΑΚΗ ΦΘΙΩΤΙΔΑΣ ΑΝΩΝΥΜΗ ΕΤΑΙΡΕΙΑ ΟΤΑ» (ή η «Εταιρεία») και τον διακριτικό τίτλο «Φθιωτική Αναπτυξιακή Α.Ε.» είναι Ν.Π.Ι.Δ. (Ανώνυμη Εταιρεία ΟΤΑ) εγγεγραμμένη στο Γενικό Μητρώο (ΓΕ.ΜΗ.) με αριθμό 022471154000.

Η διεύθυνση της έδρας βρίσκεται Αρκαδίου 6, Λαμία, με Τ.Κ. 35100.

Η Φθιωτική Αναπτυξιακή Α.Ε. ιδρύθηκε στις 21 Ιουνίου 1999 (ΦΕΚ 5464/10.7.1999) με πρωτοβουλία της πρώην Νομαρχιακής Αυτοδιοίκησης Φθιώτιδας, με τη φιλοδοξία και τον στόχο να συμβάλλει στην ανάπτυξη του τόπου.

Πρόκειται για μια εταιρεία με σημαντική δραστηριότητα στην υλοποίηση εθνικών και ευρωπαϊκών προγραμμάτων, μελετών και άλλων έργων στην ευρύτερη περιοχή της Περιφέρειας Στερεάς Ελλάδας.

Με σταθερά βήματα, η εταιρεία εξελίσσεται σε κινητήρια δύναμη και μέσο επίτευξης σημαντικών έργων και προγραμμάτων στη Περιφέρεια Στερεάς Ελλάδας, με έμφαση στους τομείς του Περιβάλλοντος, της Κοινωνίας της Πληροφορίας, των Ανθρωπίνων Πόρων και των Τεχνικών συμβουλών.

Η Φθιωτική Αναπτυξιακή Α.Ε. αποτελεί αξιόπιστο και αποτελεσματικό φορέα και εξελίσσεται σε καινοτόμο και πρωτοποριακό μηχανισμό ανάπτυξης στην ευρύτερη περιοχή με στόχο την ανάλυση των αναγκών, των προβλημάτων και των δυνατοτήτων του Νομού Φθιώτιδας και τη χάραξη συγκεκριμένης αναπτυξιακής στρατηγικής στο πλαίσιο των προγραμμάτων και των έργων που υλοποιεί.

Γενικά σκοπός της Εταιρείας είναι η άσκηση δραστηριότητας για την ολοκληρωμένη ανάπτυξη της Περιφέρειας Στερεάς Ελλάδας ενώ με απόφαση του Διοικητικού Συμβουλίου είναι δυνατή η διεύρυνση του σκοπού αυτού και σε άλλες περιοχές της χώρας ή του εξωτερικού.

Αρχές διοίκησης και εσωτερικά συστήματα διαχείρισης

Η Εταιρεία διοικείται από το Διοικητικό της Συμβούλιο, το οποίο απαρτίζεται από 11 μέλη και εκλέγεται από την Τακτική Συνέλευση των μετόχων της εταιρείας. Η Γενική Συνέλευση των μετόχων είναι το ανώτατο όργανο διοίκησης της Εταιρείας και συνέρχεται τουλάχιστον μία φορά το έτος.

Το Διοικητικό Συμβούλιο είναι υπεύθυνο για τη θέσπιση και εφαρμογή της στρατηγικής και των επιχειρησιακών σχεδίων της Εταιρείας, τα επαγγελματικά πρότυπα και τους ισχύοντες κανονισμούς, καθώς επίσης για τη διοίκηση, διαχείριση και τη διάθεση της περιουσίας της Εταιρείας.

Α. ΟΙΚΟΝΟΜΙΚΕΣ ΚΑΤΑΣΤΑΣΕΙΣ

Ισολογισμός

	Σημ.	31/12/2019	31/12/2018
Μη κυκλοφορούντα περιουσιακά στοιχεία			
Ενσώματα πάγια			
Λοιπά ενσώματα στοιχεία	4	1.440,90	1.750,68
		1.440,90	1.750,68
Άυλα πάγια στοιχεία			
Λοιπά άυλα	4	666,17	888,17
		666,17	888,17
Χρηματοοικονομικά περιουσιακά στοιχεία			
Λοιποί συμμετοχικοί τίτλοι	5	61.134,64	64.560,60
Λοιπά	5	1.039,00	1.039,00
		62.173,64	65.599,60
Σύνολο μη κυκλοφορούντων περιουσιακών στοιχείων		64.280,71	68.238,45
Κυκλοφορούντα περιουσιακά στοιχεία			
Χρηματοοικονομικά στοιχεία και προκαταβολές			
Εμπορικές απαιτήσεις	6	0,00	37.669,84
Λοιπές απαιτήσεις	7	24.950,48	32.494,52
Δουλευμένα έσοδα περιόδου	8	0,00	168.392,92
Προπληρωμένα έξοδα	9	450,00	450,00
Ταμειακά διαθέσιμα και ισοδύναμα	10	151.704,44	128.169,36
		177.104,92	367.176,64
Σύνολο κυκλοφορούντων περιουσιακών στοιχείων		241.385,63	435.415,09
Καθαρή θέση			
Καταβλημένα κεφάλαια			
Κεφάλαιο	11	51.000,00	51.000,00
Καταθέσεις ιδιοκτητών	11	3.490,00	3.490,00
		54.490,00	54.490,00
Αποθεματικά και αποτελέσματα εις νέο			
Αποθεματικά νόμων ή καταστατικού	12	39.853,59	39.853,59
Αποτελέσματα εις νέο	13	(172.083,19)	(7.761,69)
		(132.229,60)	32.091,90
Σύνολο καθαρής θέσης		(77.739,60)	86.581,90
Προβλέψεις			
Προβλέψεις για παροχές σε εργαζομένους	14	11.666,67	10.559,93
Λοιπές προβλέψεις	14	10.000,00	0,00
		21.666,67	10.559,93
Υποχρεώσεις			
Βραχυπρόθεσμες υποχρεώσεις			
Τραπεζικά δάνεια	15	40.000,00	40.000,16
Λοιποί φόροι και τέλη	16	12.218,44	4.115,52
Οργανισμοί κοινωνικής ασφάλισης	17	4.425,71	5.293,22
Λοιπές υποχρεώσεις	18	11.487,62	3.873,12
Έξοδα χρήσεως δουλευμένα	19	93.407,78	170.439,23
Έσοδα επόμενων χρήσεων	20	135.919,01	114.552,01
		297.458,56	338.273,26
Σύνολο υποχρεώσεων		297.458,56	338.273,26
Σύνολο καθαρής θέσης, προβλέψεων και υποχρεώσεων		241.385,63	435.415,09

Κατάσταση Αποτελεσμάτων

	Σημ.	1/1- 31/12/2019	1/1- 31/12/2018
Κύκλος εργασιών (καθαρός)	21	187.391,80	382.944,34
Κόστος πωλήσεων	23	(13.572,29)	(239.578,23)
Μικτό αποτέλεσμα		173.819,51	143.366,11
Λοιπά συνήθη έσοδα	22	0,00	16.495,70
Έξοδα διοίκησης	23	(198.670,94)	(164.491,54)
Λοιπά έξοδα και ζημιές	24	(233,06)	(388,71)
Απομειώσεις περιουσιακών στοιχείων (καθαρό ποσό)	25	(126.462,89)	0,00
Λοιπά έσοδα και κέρδη	26	34,67	36,73
Αποτέλεσμα προ τόκων και φόρων		(151.512,71)	(4.981,71)
Πιστωτικοί τόκοι και συναφή έσοδα	27	412,25	577,63
Χρεωστικοί τόκοι και συναφή έξοδα	28	(13.221,04)	(7.493,25)
Αποτέλεσμα προ φόρων		(164.321,50)	(11.897,33)
Φόροι εισοδήματος	29	0,00	0,00
Αποτέλεσμα περιόδου μετά από φόρους		(164.321,50)	(11.897,33)

Κατάσταση Μεταβολών Καθαρής Θέσης

	Κεφάλαιο	Καταθέσεις ιδιοκτητών	Αποθεματικά νόμων & καταστατικού	Αποτελέσματα εις νέο	Σύνολο καθαρής θέσης
Υπόλοιπο 01.01.2018	51.000,00	3.490,00	39.853,59	4.135,64	98.479,23
Αποτελέσματα περιόδου	0,00	0,00	0,00	(11.897,33)	(11.897,33)
Υπόλοιπο 31.12.2018	51.000,00	3.490,00	39.853,59	(7.761,69)	86.581,90
Αποτελέσματα περιόδου	0,00	0,00	0,00	(164.321,50)	(164.321,50)
Υπόλοιπο 31.12.2019	51.000,00	3.490,00	39.853,59	(172.083,19)	(77.739,60)

Β. ΟΙΚΟΝΟΜΙΚΗ ΠΟΡΕΙΑ

Β.1. ΜΗ ΚΥΚΛΟΦΟΡΟΥΝΤΑ ΠΕΡΙΟΥΣΙΑΚΑ ΣΤΟΙΧΕΙΑ

Σχετικά με τα μη κυκλοφορούντα περιουσιακά στοιχεία έχουμε να σημειώσουμε τα εξής:

1. Η αναπόσβεστη αξία των ενσώματων παγίων την 31/12/2019 ανέρχεται σε ποσό € 1.440,90 έναντι ποσού € 1.750,68 της προηγούμενης χρήσης. Η μεταβολή οφείλεται στις αποσβέσεις της χρήσης 2019.
2. Η αναπόσβεστη αξία των άυλων παγίων την 31/12/2019 ανέρχονται σε ποσό € 666,17 έναντι ποσού € 888,17 της προηγούμενης χρήσης. Η μεταβολή οφείλεται στις αποσβέσεις της χρήσης 2019.
3. Τα λοιπά μη κυκλοφορούντα περιουσιακά στοιχεία την 31/12/2019 ανέρχονται σε ποσό € 62.173,64 έναντι ποσού € 65.599,60 της προηγούμενης χρήσης. Η μεταβολή οφείλεται στην πρόβλεψη απομείωσης της αξίας συμμετοχής μας στην εταιρεία ΑΝ-ΔΙΑ Α.Ε ποσού € 3.425,96.

Β.2 ΚΥΚΛΟΦΟΡΟΥΝΤΑ ΠΕΡΙΟΥΣΙΑΚΑ ΣΤΟΙΧΕΙΑ

Σχετικά με τα κυκλοφορούντα περιουσιακά στοιχεία έχουμε να σημειώσουμε τα εξής:

1. Οι εμπορικές απαιτήσεις την 31/12/2019 ανέρχονται σε ποσό € 80.969,84 έναντι ποσού € 37.669,84 της προηγούμενης χρήσης. Στη χρήση 2019 η Εταιρεία απομείωσε πλήρως το προαναφερόμενο ποσό των εμπορικών απαιτήσεων σχηματίζοντας σε ισόποση (€ 80.969,84) πρόβλεψη επισφάλειας πελατών (€ 80.969,84).
2. Οι λοιπές απαιτήσεις την 31/12/2019 ανέρχονται σε ποσό € 34.308,67 έναντι ποσού € 32.494,52 της προηγούμενης χρήσης. Στη χρήση 2019 η Εταιρεία σχημάτισε πρόβλεψη επισφάλειας για τις λοιπές απαιτήσεις ποσού € 9.358,19 επιβαρύνοντας τα αποτελέσματα χρήσης.
3. Τα προπληρωμένα έξοδα την 31/12/2019 ανέρχονται σε ποσό € 450,00 και παραμένουν τα ίδια με αυτά της προηγούμενης χρήσης.
4. Τα έσοδα χρήσεως εισπρακτέα την 31/12/2019 ανέρχονται σε ποσό € 36.134,86 έναντι ποσού € 168.392,92 της προηγούμενης χρήσης. Στη χρήση 2019 η Εταιρεία προέβη στη πλήρη απομείωση του ποσού των εσόδων χρήσεως εισπρακτέων ύψους € 36.134,86.
5. Τα ταμειακά διαθέσιμα και ισοδύναμα την 31/12/2019 ανέρχονται σε ποσό € 151.704,44 έναντι ποσού € 128.169,36 της προηγούμενης χρήσης.

Β.3 ΓΙΑ ΤΟΥΣ ΛΟΓΑΡΙΑΣΜΟΥΣ ΚΑΘΑΡΗΣ ΘΕΣΗΣ ΚΑΙ ΠΡΟΒΛΕΨΕΩΝ

1. Η καθαρή θέση της Εταιρείας την 31/12/2019 είναι αρνητική και ανέρχεται στο ποσό των € (77.739,60) έναντι θετικής καθαρής θέσης ποσού € 86.581,90 της προηγούμενης χρήσης. Η μεταβολή οφείλεται στις καθαρές ζημιές της χρήσης 2019 ποσού € 164.321,50
2. Η πρόβλεψη αποζημίωσης προσωπικού την 31/12/2019 ανέρχεται σε ποσό € 11.666,67 έναντι ποσού € 10.559,93 της προηγούμενης χρήσης. Στη χρήση 2019 η εταιρεία σχημάτισε πρόσθετη πρόβλεψη ποσού € 1.106,74.
3. Η εταιρεία σχημάτισε στη χρήση 2019 πρόβλεψη ποσού € 10.000,00 για μελλοντικά δικαστικά έξοδα λόγω ενδεχόμενης δικαστικής διεκδίκησης των απαιτήσεων της από τον πελάτη Περιφέρεια Στερεάς Ελλάδος.

Β.4 ΓΙΑ ΤΟΥΣ ΛΟΓΑΡΙΑΣΜΟΥΣ ΥΠΟΧΡΕΩΣΕΩΝ

Σχετικά με τις βραχυπρόθεσμες υποχρεώσεις έχουμε να σημειώσουμε τα εξής:

1. Τα τραπεζικά δάνεια την 31/12/2019 ανέρχονται σε ποσό € 40.000,00 έναντι ποσού € 40.000,16 της προηγούμενης χρήσης.
2. Οι λοιποί φόροι και τέλη την 31/12/2019 ανέρχονται σε ποσό € 12.218,44 έναντι ποσού € 4.115,52 της προηγούμενης χρήσης.
3. Οι οργανισμοί κοινής ασφάλισης την 31/12/2019 ανέρχονται σε ποσό € 4.425,71 έναντι ποσού € 5.293,22 της προηγούμενης χρήσης.
4. Οι λοιπές υποχρεώσεις την 31/12/2019 ανέρχονται σε ποσό € 11.487,62 έναντι ποσού € 3.873,12 της προηγούμενης χρήσης.
5. Τα έσοδα επομένων χρήσεων την 31/12/2019 ανέρχονται σε ποσό € 135.919,01 έναντι ποσού € 114.552,01 της προηγούμενης χρήσης.



6. Τα έξοδα χρήσεως πληρωτέα την 31/12/2019 ανέρχονται σε ποσό € 93.407,78 έναντι ποσού € 170.439,23 της προηγούμενης χρήσης.

B.5 ΑΠΟΤΕΛΕΣΜΑΤΑ ΧΡΗΣΗΣ

Σχετικά με τα αποτελέσματα χρήσης έχουμε να σημειώσουμε τα εξής:

1. Ο κύκλος εργασιών ανήλθε στη χρήση 2019 σε € 187.391,80 έναντι ποσού € 382.944,34 της προηγούμενης χρήσης σημειώνοντας μείωση 51,05%.
2. Το κόστος πωλήσεων ανήλθε στη χρήση 2019 σε € 13.572,29 έναντι ποσού € 239.578,23 της προηγούμενης χρήσης.
3. Τα μικτά κέρδη εκμετάλλευσης ανήλθαν στη χρήση 2019 σε €173.819,51 έναντι ποσού € 143.366,11 της προηγούμενης χρήσης.
4. Τα έξοδα λειτουργίας διοίκησης ανήλθαν στη χρήση 2019 σε € 198.670,94 έναντι ποσού € 164.491,54 της προηγούμενης χρήσης.
5. Στη κλειόμενη χρήση 2019, διενεργήθηκαν προβλέψεις απομείωσης στοιχείων ενεργητικού ποσού € 126.462,89.
6. Τα λοιπά έξοδα & ζημιές και τα λοιπά έσοδα & κέρδη ανήλθαν στη χρήση 2019 σε € (233,06) και € 34,67 αντίστοιχα έναντι ποσού € (388,71) και ποσού € 36,73 της προηγούμενης χρήσης.
7. Το καθαρό χρηματοοικονομικό κόστος ανήλθε στη χρήση 2019 στο ποσό των € 12.808,79 έναντι ποσού € 6.915,62 της προηγούμενης χρήσης.
8. Τα αποτελέσματα μετά φόρων ανήλθαν στη χρήση 2019 σε ζημιές ποσού € (164.321,50) έναντι ζημιών ποσού € (11.897,33) της προηγούμενης χρήσης.

B.5 ΔΙΑΘΕΣΗ ΤΩΝ ΑΠΟΤΕΛΕΣΜΑΤΩΝ

Η Διοίκηση της Εταιρείας προτείνει όπως οι καθαρές ζημιές χρήσης 2019 μεταφερθούν στα αποτελέσματα εις νέο.

B.6 ΟΙΚΟΝΟΜΙΚΟΙ ΔΕΙΚΤΕΣ

Αριθμοδείκτες οικονομικής διάρθρωσης

	<u>31.12.2019</u>		<u>31/12/2018</u>	
Κυκλοφορούν ενεργητικό	177.104,92	73,37%	367.176,64	84,33%
Σύνολο ενεργητικού	241.385,63		435.415,09	
Πάγιο ενεργητικό	1.440,90	0,60%	1.750,68	0,40%
Σύνολο ενεργητικού	241.385,63		435.415,09	
Ίδια κεφάλαια	(77.739,60)	(24,36%)	86.581,90	24,82%
Σύνολο υποχρεώσεων	319.125,23		348.833,19	
Σύνολο υποχρεώσεων	319.125,23	132,21%	348.833,19	80,12%
Σύνολο παθητικού	241.385,63		435.415,09	
Ίδια κεφάλαια	(77.739,60)	(32,21%)	86.581,90	19,88%
Σύνολο παθητικού	241.385,63		435.415,09	
Κυκλοφορούν ενεργητικό	177.104,92	59,54%	367.176,64	108,54%
Βραχυπρόθεσμες υποχρεώσεις	297.458,56		338.273,26	

Ετήσιες Οικονομικές Καταστάσεις για τη χρήση που έληξε την 31^η Δεκεμβρίου 2019
(Όλα τα ποσά παρουσιάζονται σε ΕΥΡΩ, εκτός εάν αναφέρεται διαφορετικά)

Κεφάλαιο κινήσεως	(120.353,64)	(67,96%)	28.903,38	7,87%
Κυκλοφορούν ενεργητικό	177.104,92		367.176,64	

Αριθμοδείκτες αποδόσεως και αποδοτικότητας

	31.12.2019		31/12/2018	
Καθαρά αποτελέσματα χρήσεως προ φόρων	(164.321,50)	(88,99%)	(11.897,33)	(6,44%)
Σύνολο εσόδων	187.426,47		399.476,77	
Καθαρά αποτελέσματα χρήσεως προ φόρων	(164.321,50)	211,37%	(11.897,33)	(13,74%)
Ίδια κεφάλαια	(77.739,60)		86.581,90	
Μικτά αποτελέσματα	173.819,51	92,76%	143.366,11	37,44%
Πωλήσεις αποθεμάτων & υπηρεσιών	187.391,80		382.944,34	

Γ. ΠΡΟΒΛΕΠΟΜΕΝΗ ΠΟΡΕΙΑ

Με τα αρνητικά αποτελέσματα της κλειόμενης χρήσης 2019 εκτιμάται, ότι η οικονομική πορεία της Εταιρείας για την επόμενη χρήση 1/1/2020-31/12/2020, θα είναι ιδιαίτερος δύσκολη. Η επιχείρηση λόγω αρνητικής καθαρής θέσης θα χρειαστεί άμεση ρευστότητα μέσω αύξησης μετοχικού κεφαλαίου τουλάχιστον κατά € 105.000,00 προκειμένου να συνεχίσει απρόσκοπτα την δραστηριότητά της. Η αύξηση αυτή είναι επιβεβλημένη τόσο για την αντιμετώπιση της επαρκούς ρευστότητας όσο και για την πλήρωση των προϋποθέσεων του Ν. 4548/2018 για τα ελάχιστα όρια των ιδίων κεφαλαίων.

Δ. ΚΙΝΔΥΝΟΙ ΚΑΙ ΑΒΕΒΑΙΟΤΗΤΕΣ – ΠΟΛΙΤΙΚΕΣ ΑΝΤΙΣΤΑΘΜΙΣΗΣ ΚΙΝΔΥΝΩΝ

Η Εταιρεία δεν αντιμετωπίζει ιδιαίτερους κινδύνους πέραν των εξής:

(1) Κίνδυνος επιτοκίου

Ο κίνδυνος επιτοκίου της Εταιρείας αυξάνεται κυρίως από τις δανειακές της υποχρεώσεις οι οποίες δύναται να υπόκεινται σε ευμετάβλητα επιτόκια και εκθέτουν την Εταιρεία σε κίνδυνο ταμειακών ροών επιτοκίου. Ανάλογα με τα εκάστοτε επίπεδα καθαρού δανεισμού, η μεταβολή των επιτοκίων βάσης δανεισμού (EURIBOR), έχει αναλογική επίπτωση στα αποτελέσματα της Εταιρείας.

Πολιτική της Εταιρείας είναι η ελαχιστοποίηση του κινδύνου διακύμανσης των ταμειακών εκροών αναφορικά με τον δανεισμό, ο οποίος υπόκειται σε μεταβλητό ποσοστό επιτοκίου, η διατήρηση των δανειακών της υπολοίπων σε χαμηλά επίπεδα με ταυτόχρονη όμως διασφάλιση γραμμών χρηματοδότησης από τις συνεργαζόμενες τράπεζες που να ικανοποιούν απρόσκοπτα τη σχεδιαζόμενη ανάπτυξη της Εταιρείας.

Η έκθεση σε κίνδυνο επιτοκίων για τις δανειακές υποχρεώσεις παρακολουθείται σε προϋπολογιστική βάση.

(2) Πιστωτικός κίνδυνος

Πιστωτικός κίνδυνος είναι ο κίνδυνος της μη έγκαιρης ή της αδυναμίας είσπραξης απαιτήσεων. Η Εταιρεία μέσω εφαρμοσμένων πολιτικών και εσωτερικών διαδικασιών επιβεβαιώνει τις πωλήσεις αγαθών και την παροχή υπηρεσιών σε πελάτες με κατάλληλο πιστωτικό προφίλ. Για ειδικούς πιστωτικούς κινδύνους γίνονται προβλέψεις.

Η Διοίκηση της Εταιρείας προβαίνει σε περιοδική επανεκτίμηση της επάρκειας της σχηματισμένης προβλέψεως προς κάλυψη επισφαλών απαιτήσεων σε συνάρτηση με την πιστωτική της πολιτική και

λαμβάνοντας υπόψη, μεταξύ άλλων, στοιχεία και εκτιμήσεις του Νομικού της Συμβούλου, τα οποία προκύπτουν στην βάση των πρόσφατων εξελίξεων των υποθέσεων που διαχειρίζεται. Για τις λοιπές απαιτήσεις ο πιστωτικός κίνδυνος θεωρείται αμελητέος.

(3) Κίνδυνος Ρευστότητας

Η συνετή διαχείριση της ρευστότητας επιτυγχάνεται με την ύπαρξη του κατάλληλου συνδυασμού ρευστών διαθεσίμων και εγκεκριμένων τραπεζικών πιστώσεων. Η Εταιρεία διαχειρίζεται τους κινδύνους που μπορεί να δημιουργηθούν από έλλειψη επαρκούς ρευστότητας φροντίζοντας να υπάρχουν πάντα εξασφαλισμένες τραπεζικές πιστώσεις προς χρήση. Παρόλα αυτά, ο κίνδυνος κατά την τρέχουσα αρνητική οικονομική συγκυρία θεωρείται υπαρκτός στον βαθμό που το τραπεζικό σύστημα αδυνατεί να χρηματοδοτήσει τις επιχειρήσεις με κεφάλαια κίνησης. Το Διοικητικό Συμβούλιο κρίνει ότι μέσω της έγκαιρης είσπραξης μέρους των απαιτήσεων αλλά και της καλής συνεργασίας που η Εταιρεία έχει εξασφαλίσει τόσα χρόνια με τις Τράπεζες, θα είναι σε θέση να αντιμετωπίσει οποιαδήποτε πιθανή έλλειψη ταμιακών διαθεσίμων.

(4) Κίνδυνος αγοράς

Κίνδυνος αγοράς είναι ο κίνδυνος οι μεταβολές στις τιμές αγοράς, όπως οι τιμές συναλλάγματος, τα επιτόκια και οι τιμές των μετοχών να έχουν επιπτώσεις στο εισόδημα της Εταιρείας ή την αξία των χρηματοοικονομικών της μέσων. Ο στόχος της διαχείρισης του κινδύνου αγοράς είναι να ρυθμίσει και να ελέγξει την έκθεση στον κίνδυνο αγοράς στα πλαίσια αποδεκτών παραμέτρων, βελτιστοποιώντας την απόδοση με την οποία η Εταιρεία διενεργεί αυτές τις συναλλαγές εντός των τιθέμενων κατευθυντηρίων από το πλαίσιο διαχείρισης κινδύνου.

Η Εταιρεία λαμβάνει όλα τα απαραίτητα μέτρα μέσω των διαδικασιών που διαθέτει προκειμένου να ελαχιστοποιεί του κινδύνους της αγοράς.

Ε. ΠΕΡΙΒΑΛΛΟΝΤΙΚΑ ΖΗΤΗΜΑΤΑ

Η Εταιρεία, αναγνωρίζει τις υποχρεώσεις της απέναντι στο περιβάλλον και την ανάγκη συνεχούς βελτίωσης των περιβαλλοντικών επιδόσεών της. Η Εταιρεία, μέσα από τις διαδικασίες που διαθέτει, κάνει ορθολογική χρήση των απορριμμάτων τα οποία τελικώς δεν επιβαρύνουν το περιβάλλον και συνεπώς δεν υφίστανται περιβαλλοντολογικά θέματα σε σχέση με την λειτουργία της.

Οι στόχοι μας είναι:

- ✓ Να μειώνουμε την κατανάλωση ενέργειας, καυσίμων και χαρτιού.
- ✓ Να μειώνουμε τα απορρίμματα μας και να αυξάνουμε τα ποσοστά ανακύκλωσης.
- ✓ Να ενσωματώνουμε την περιβαλλοντική συνείδηση στην εταιρική μας κουλτούρα.

Παρακολουθούμε το ενεργειακό μας αποτύπωμα και τις περιβαλλοντικές επιπτώσεις της δραστηριότητάς μας, ενώ παράλληλα επιδιώκουμε να βελτιώσουμε τις λειτουργίες μας, την διαδικασία καταμέτρησης και να εντείνουμε ακόμα περισσότερο την ανακύκλωση.

ΣΤ. ΕΡΓΑΣΙΑΚΑ ΖΗΤΗΜΑΤΑ

Αναφορικά με τα εργασιακά ζητήματα, η προώθηση των ίσων ευκαιριών και η προστασία της διαφορετικότητας αποτελούν βασικές αρχές της Εταιρείας.

Η Διοίκηση της Εταιρείας δεν κάνει διακρίσεις στην πρόσληψη / επιλογή του προσωπικού, στις αποδοχές, στην εκπαίδευση, την ανάθεση εργασιακών καθηκόντων ή σε οποιοδήποτε λοιπές εργασιακές δραστηριότητες και παροτρύνει και συνιστά σε όλους τους εργαζομένους αυτής να σέβονται τη διαφορετικότητα κάθε υπαλλήλου ή προμηθευτή ή πελάτη της Εταιρείας και να μην αποδέχονται οποιαδήποτε συμπεριφορά που ενδέχεται να δημιουργεί διακρίσεις οποιασδήποτε μορφής.

Ζ. ΣΗΜΑΝΤΙΚΑ ΓΕΓΟΝΟΤΑ ΜΕΧΡΙ ΤΗΝ ΥΠΟΒΟΛΗ ΤΗΣ ΕΚΘΕΣΗΣ

Ζ1. Συνέχιση δραστηριότητας της Εταιρείας

Από τις συνταχθείσες οικονομικές καταστάσεις προκύπτει ότι η καθαρή θέση της Εταιρείας κατά την 31/12/2019 έχει καταστεί αρνητική και ανέρχεται στο ποσό των € (77.739,60).

Η αρνητική καθαρή θέση κατά την 31/12/2019 προέκυψε λόγω των αποτελεσμάτων (ζημίες) της κλειόμενης χρήσης ποσού € (164.321,50). Οι ζημίες αυτές οφείλονται κατά κύριο λόγο στο σχηματισμό των απαραίτητων προβλέψεων (επισφάλειες πελατών, χρεωστών, αποζημίωσης προσωπικού και λοιπές) προκειμένου οι οικονομικές καταστάσεις να απεικονίζουν εύλογα την οικονομική θέση της εταιρείας κατά την 31/12/2019.

Με βάση τα οικονομικά δεδομένα της 31/12/2019 αλλά και αυτά του πρώτου εξαμήνου 2020 και προκειμένου η Εταιρεία να συνεχίσει απρόσκοπτα τη λειτουργία της, απαιτείται η άμεση αύξηση του μετοχικού κεφαλαίου τουλάχιστον κατά το ποσό των € 105.000,00. Η αύξηση αυτή θα εξασφαλίσει:

α) την απαραίτητη ρευστότητα για τη συνέχιση της λειτουργίας της, και

β) την εναρμόνιση του ύψους των ιδίων κεφαλαίων με τις προβλεπόμενες διατάξεις του Ν. 4548/2018.

Το διοικητικό συμβούλιο προτίθεται να παραπέμψει το θέμα στην προσεχή τακτική Γενική Συνέλευση των Μετόχων για την λήψη της σχετικής απόφασης. Ωστόσο, η αύξηση του μετοχικού κεφαλαίου που θα πρέπει να αποφασισθεί στην προσεχή Γενική Συνέλευση των Μετόχων, με αυξημένη απαρτία και πλειοψηφία, αποτελεί την βασική προϋπόθεση προκειμένου: (α) η Εταιρεία να εναρμονισθεί με το ισχύον νομικό πλαίσιο και (β) να συνεχίσει ομαλά και απρόσκοπτα τη δραστηριότητα της.

Στο πλαίσιο αυτό και λαμβάνοντας υπόψη ότι η απαιτούμενη αύξηση του μετοχικού κεφαλαίου θα ευοδωθεί, η Διοίκηση της Εταιρείας συνέταξε τις παρούσες οικονομικές καταστάσεις με βάση την αρχή της συνεχιζόμενης δραστηριότητας. Στην περίπτωση ωστόσο που δεν ευοδωθεί η απαιτούμενη αύξηση του μετοχικού κεφαλαίου, υφίσταται ουσιώδης αβεβαιότητα η οποία ενδεχομένως να εγείρει σημαντική αμφιβολία σχετικά με την ικανότητα της Εταιρείας να συνεχίσει τη δραστηριότητάς της.

Ζ2. COVID-19

Στις 31 Δεκεμβρίου 2019, ο Παγκόσμιος Οργανισμός Υγείας (ΠΟΥ) ενημερώθηκε για τον εντοπισμό περιορισμένων περιπτώσεων πνευμονίας, άγνωστης αιτίας, στο Wuhan, Hubei. Στις 7 Ιανουαρίου 2020, οι κινεζικές αρχές προσδιόρισαν ως την αιτία έναν νέο τύπο κοροναϊού (COVID-19). Τα πρώτα κρούσματα COVID-19 επιβεβαιώθηκαν στο Χονγκ Κονγκ στις 23 Ιανουαρίου 2020. Από τις 31 Δεκεμβρίου 2019, η ανάπτυξη και εξάπλωση του COVID-19 έχει οδηγήσει στην εμφάνιση πλήθους συναφών γεγονότων. Τον Μάρτιο 2020 ο ΠΟΥ κήρυξε τον COVID-19 πανδημία. Η Εταιρεία, ως υπεύθυνος κοινωνικός εταίρος και επιχείρηση, εκφράζει την βαθιά ανησυχία της για την κατάσταση, την ταχεία εξάπλωση του ιού και την επίδρασή του στις δραστηριότητές της, καθώς και στην οικονομία και την ευρύτερη κοινωνία. Στην παρούσα φάση ωστόσο, αποτελεί απόλυτη προτεραιότητα η ασφάλεια των εργαζομένων της.

Για το σκοπό αυτό, η Διοίκηση μαζί με τα στελέχη της («Ομάδα») παρακολουθεί όλες τις σχετικές εξελίξεις αξιολογώντας τις πιθανές επιπτώσεις του COVID-19 στην Εταιρεία.

Η Ομάδα, ευθυγραμμισμένη με όλα τα πρωτόκολλα του ΠΟΥ και των λοιπών αρμόδιων αρχών, έχει ήδη εκπονήσει και θέσει σε πλήρη εφαρμογή ένα σχέδιο διασφάλισης της επιχειρησιακής συνέχειας. Έχει θεσπίσει και διατηρεί σαφή εσωτερικά και εξωτερικά πρωτόκολλα για την τακτική αλλά και επείγουσα επικοινωνία με τους εργαζόμενους και άλλους βασικούς ενδιαφερόμενους φορείς. Έχει τεθεί επίσης σε εφαρμογή πρόσθετος σχεδιασμός ανθρώπινου δυναμικού σχετικά με το προσωπικό που εκτελεί λειτουργίες κρίσιμες για την επιχειρησιακή συνέχεια προκειμένου να ελαχιστοποιηθεί ο κίνδυνος διακοπής λειτουργίας.

Η Εταιρεία έχει λάβει τις ακόλουθες πρόσθετες δράσεις:

- ειδικές ρυθμίσεις για εργαζόμενους που ανήκουν σε ευπαθείς ομάδες.
- θέσπιση πολιτικών για την αυτό-απομόνωση του προσωπικού
- θέσπιση διαδικασιών που απαιτούν από το προσωπικό να αναφέρει εάν αισθάνεται αδιαθεσία ή απουσιάζει, και να αναφέρει πιθανή μόλυνση ή έκθεση του στον ιό (συμπεριλαμβανομένων των ιδιωτικών ταξιδιών σε περιοχές υψηλού κινδύνου).

Κάθε πιθανή επίπτωση στα αποτελέσματα θα εξαρτηθεί, σε μεγάλο βαθμό, από τις συνεχιζόμενες εξελίξεις, σχεδόν όλες από τις οποίες είναι πέρα από τον έλεγχό μας. Η απόφαση των ελληνικών αρχών να εφαρμόσουν έκτακτα μέτρα δημόσιας υγείας, αν και προσωρινής φύσης, μπορεί να συνεχιστούν και να αυξηθούν ανάλογα με τις εξελίξεις στην επιδημία του ιού. Κατά συνέπεια, οι οικονομικές επιπτώσεις που σχετίζονται με την επιδημία του COVID-19 δεν μπορεί να εκτιμηθούν αξιόπιστα και εύλογα επί του παρόντος.

Η. ΑΝΑΛΥΣΗ ΛΟΙΠΩΝ ΣΤΟΙΧΕΙΩΝ ΟΙΚΟΝΟΜΙΚΩΝ ΚΑΤΑΣΤΑΣΕΩΝ

1. Γήπεδα – Οικόπεδα
Η Εταιρεία δεν διαθέτει ακίνητα.
2. Χρεόγραφα
Η Εταιρεία δεν κατέχει χρεόγραφα.
3. Διαθέσιμο συνάλλαγμα
Η Εταιρεία κατά την 31/12/2019 δεν διαθέτει συνάλλαγμα.
4. Υποκαταστήματα
Η Εταιρεία δεν διαθέτει υποκαταστήματα.

Κύριοι Μέτοχοι,

Μετά τα παραπάνω σας παρακαλούμε όπως :

1. Εγκρίνετε τον Ισολογισμό της 31/12/2019, τα Αποτελέσματα της Χρήσης 1/1/2019 – 31/12/2019 και την Κατάσταση Μεταβολών Καθαρής Θέσης, καθώς και το σχετικό προσάρτημα.
2. Απαλλάξετε τα μέλη του Διοικητικού Συμβουλίου και τους Ελεγκτές μας από κάθε ευθύνη για τα πεπραγμένα της χρήσης 1/1/2019 - 31/12/2019 σύμφωνα με το Νόμο και το Καταστατικό.
3. Διορίσετε ελεγκτική εταιρεία για τον έλεγχο των οικονομικών καταστάσεων της χρήσης 1/1/2020-31/12/2020.
4. Λάβετε απόφαση για το θέμα της αύξησης μετοχικού κεφαλαίου στην προσεχή τακτική γενική συνέλευση των μετόχων

Τελειώνοντας την Έκθεσή μας, θα θέλαμε να εκφράσουμε τις ευχαριστίες μας στο προσωπικό της Εταιρείας για τις προσπάθειες που κατέβαλε για την επίτευξη των σκοπών της και σας καλούμε να πάρετε αποφάσεις σε κάθε θέμα της ημερησίας διατάξεως.

Λαμία, 30^η Ιουνίου 2020

Με τιμή

Για το Διοικητικό Συμβούλιο

ΑΝΑΠΤΥΞΙΑΚΗ ΦΘΙΩΤΙΔΑΣ ΑΝΩΝΥΜΟΣ ΕΤΑΙΡΕΙΑ Ο.Τ.Α.
Δ.Τ. "ΦΘΙΩΤΙΚΗ ΑΝΑΠΤΥΞΙΑΚΗ Α.Ε."
Μ Ε Λ Ε Τ Ε Σ
ΥΛΟΠΟΙΗΣΗ ΕΥΡΩΠΑΪΚΩΝ ΠΡΟΓΡΑΜΜΑΤΩΝ
ΑΡΚΑΔΙΟΥ 6 ΛΑΜΙΑ ΤΗΛ 22310 53818
ΑΦΜ: 099509481 ΔΟΥ: ΛΑΜΙΑΣ
Α.Μ.Α.Ε.: 43310/14/Β/99/8
ΑΡ. ΓΕΜΗ: 022471154000

Γεώργιος Α. Τσάμπρας
Πρόεδρος & Συνεχόμενος Σύμβουλος

Ισολογισμός

	Σημ.	31/12/2019	31/12/2018
Μη κυκλοφορούντα περιουσιακά στοιχεία			
Ενσώματα πάγια			
Λοιπά ενσώματα στοιχεία	4	1.440,90	1.750,68
		1.440,90	1.750,68
Άυλα πάγια στοιχεία			
Λοιπά άυλα	4	666,17	888,17
		666,17	888,17
Χρηματοοικονομικά περιουσιακά στοιχεία			
Λοιποί συμμετοχικοί τίτλοι	5	61.134,64	64.560,60
Λοιπά	5	1.039,00	1.039,00
		62.173,64	65.599,60
Σύνολο μη κυκλοφορούντων περιουσιακών στοιχείων		64.280,71	68.238,45
Κυκλοφορούντα περιουσιακά στοιχεία			
Χρηματοοικονομικά στοιχεία και προκαταβολές			
Εμπορικές απαιτήσεις	6	0,00	37.669,84
Λοιπές απαιτήσεις	7	24.950,48	32.494,52
Δουλευμένα έσοδα περιόδου	8	0,00	168.392,92
Προπληρωμένα έξοδα	9	450,00	450,00
Ταμειακά διαθέσιμα και ισοδύναμα	10	151.704,44	128.169,36
Σύνολο κυκλοφορούντων περιουσιακών στοιχείων		177.104,92	367.176,64
Σύνολο ενεργητικού		241.385,63	435.415,09
Καθαρή θέση			
Καταβλημένα κεφάλαια			
Κεφάλαιο	11	51.000,00	51.000,00
Καταθέσεις ιδιοκτητών	11	3.490,00	3.490,00
		54.490,00	54.490,00
Αποθεματικά και αποτελέσματα εις νέο			
Αποθεματικά νόμων ή καταστατικού	12	39.853,59	39.853,59
Αποτελέσματα εις νέο	13	(172.083,19)	(7.761,69)
		(132.229,60)	32.091,90
Σύνολο καθαρής θέσης		(77.739,60)	86.581,90
Προβλέψεις			
Προβλέψεις για παροχές σε εργαζομένους	14	11.666,67	10.559,93
Λοιπές προβλέψεις	14	10.000,00	0,00
		21.666,67	10.559,93
Υποχρεώσεις			
Βραχυπρόθεσμες υποχρεώσεις			
Τραπεζικά δάνεια	15	40.000,00	40.000,16
Λοιποί φόροι και τέλη	16	12.218,44	4.115,52
Οργανισμοί κοινωνικής ασφάλισης	17	4.425,71	5.293,22
Λοιπές υποχρεώσεις	18	11.487,62	3.873,12
Έξοδα χρήσεως δουλευμένα	19	93.407,78	170.439,23
Έσοδα επόμενων χρήσεων	20	135.919,01	114.552,01
Σύνολο υποχρεώσεων		297.458,56	338.273,26
Σύνολο καθαρής θέσης, προβλέψεων και υποχρεώσεων		241.385,63	435.415,09

Κατάσταση Αποτελεσμάτων Χρήσης

		1/1- 31/12/2019	1/1- 31/12/2018
Κύκλος εργασιών (καθαρός)	Σημ. 21	187.391,80	382.944,34
Κόστος πωλήσεων	23	(13.572,29)	(239.578,23)
Μικτό αποτέλεσμα		173.819,51	143.366,11
Λοιπά συνήθη έσοδα	22	0,00	16.495,70
Έξοδα διοίκησης	23	(198.670,94)	(164.491,54)
Λοιπά έξοδα και ζημιές	24	(233,06)	(388,71)
Απομειώσεις περιουσιακών στοιχείων (καθαρό ποσό)	25	(126.462,89)	0,00
Λοιπά έσοδα και κέρδη	26	34,67	36,73
Αποτέλεσμα προ τόκων και φόρων		(151.512,71)	(4.981,71)
Πιστωτικοί τόκοι και συναφή έσοδα	27	412,25	577,63
Χρεωστικοί τόκοι και συναφή έξοδα	28	(13.221,04)	(7.493,25)
Αποτέλεσμα προ φόρων		(164.321,50)	(11.897,33)
Φόροι εισοδήματος	29	0,00	0,00
Αποτέλεσμα περιόδου μετά από φόρους		(164.321,50)	(11.897,33)

Κατάσταση Μεταβολών Καθαρής Θέσης

	Κεφάλαιο	Καταθέσεις ιδιοκτητών	Αποθεματικά νόμων & καταστατικού	Αποτελέσματα εις νέο	Σύνολο καθαρής θέσης
Υπόλοιπο 01.01.2018	51.000,00	3.490,00	39.853,59	4.135,64	98.479,23
Αποτελέσματα περιόδου	0,00	0,00	0,00	(11.897,33)	(11.897,33)
Υπόλοιπο 31.12.2018	51.000,00	3.490,00	39.853,59	(7.761,69)	86.581,90
Αποτελέσματα περιόδου	0,00	0,00	0,00	(164.321,50)	(164.321,50)
Υπόλοιπο 31.12.2019	51.000,00	3.490,00	39.853,59	(172.083,19)	(77.739,60)

Οι σημειώσεις στις σελίδες 16 μέχρι 33 αποτελούν αναπόσπαστο μέρος αυτών των Οικονομικών Καταστάσεων

Σημειώσεις επί των Οικονομικών Καταστάσεων

1. Γενικές Πληροφορίες

Η Εταιρεία με την επωνυμία «ΑΝΑΠΤΥΞΙΑΚΗ ΦΘΙΩΤΙΔΑΣ ΑΝΩΝΥΜΗ ΕΤΑΙΡΕΙΑ ΟΤΑ» (ή η «Εταιρεία») και τον διακριτικό τίτλο «Φθιωτική Αναπτυξιακή Α.Ε.» είναι Ν.Π.Ι.Δ. (Ανώνυμη Εταιρεία ΟΤΑ) εγγεγραμμένη στο Γενικό Μητρώου (ΓΕ.ΜΗ.) με αριθμό 022471154000.

Η διεύθυνση της έδρας βρίσκεται Αρκαδίου 6, Λαμία, με Τ.Κ. 35100.

Η Φθιωτική Αναπτυξιακή Α.Ε. ιδρύθηκε στις 21 Ιουνίου 1999 (ΦΕΚ 5464/10.7.1999) με πρωτοβουλία της πρώην Νομαρχιακής Αυτοδιοίκησης Φθιώτιδας, με τη φιλοδοξία και τον στόχο να συμβάλλει στην ανάπτυξη του τόπου.

Πρόκειται για μια εταιρεία με σημαντική δραστηριότητα στην υλοποίηση εθνικών και ευρωπαϊκών προγραμμάτων, μελετών και άλλων έργων στην ευρύτερη περιοχή της Περιφέρειας Στερεάς Ελλάδας.

Με σταθερά βήματα, η εταιρεία εξελίσσεται σε κινητήρια δύναμη και μέσο επίτευξης σημαντικών έργων και προγραμμάτων στη Περιφέρεια Στερεάς Ελλάδας, με έμφαση στους τομείς του Περιβάλλοντος, της Κοινωνίας της Πληροφορίας, των Ανθρώπινων Πόρων και των Τεχνικών συμβουλών.

Η Φθιωτική Αναπτυξιακή Α.Ε. αποτελεί αξιόπιστο και αποτελεσματικό φορέα και εξελίσσεται σε καινοτόμο και πρωτοποριακό μηχανισμό ανάπτυξης στην ευρύτερη περιοχή με στόχο την ανάλυση των αναγκών, των προβλημάτων και των δυνατοτήτων του Νομού Φθιώτιδας και τη χάραξη συγκεκριμένης αναπτυξιακής στρατηγικής στο πλαίσιο των προγραμμάτων και των έργων που υλοποιεί.

Γενικά σκοπός της Εταιρείας είναι η άσκηση δραστηριότητας για την ολοκληρωμένη ανάπτυξη της Περιφέρειας Στερεάς Ελλάδας ενώ με απόφαση του Διοικητικού Συμβουλίου είναι δυνατή η διεύρυνση του σκοπού αυτού και σε άλλες περιοχές της χώρας ή του εξωτερικού.

Η Εταιρεία διοικείται από το Διοικητικό της Συμβούλιο, το οποίο απαρτίζεται από 11 μέλη και εκλέγεται από την Τακτική Συνέλευση των μετόχων της εταιρείας. Η Γενική Συνέλευση των μετόχων είναι το ανώτατο όργανο διοίκησης της Εταιρείας και συνέρχεται τουλάχιστον μία φορά το έτος. Το Διοικητικό Συμβούλιο είναι υπεύθυνο για τη θέσπιση και εφαρμογή της στρατηγικής και των επιχειρησιακών σχεδίων της Εταιρείας, τα επαγγελματικά πρότυπα και τους ισχύοντες κανονισμούς, καθώς επίσης για τη διοίκηση, διαχείριση και τη διάθεση της περιουσίας της Εταιρείας.

Οι παρούσες Οικονομικές Καταστάσεις έχουν εγκριθεί από το Διοικητικό Συμβούλιο στις 28 Ιουλίου 2020 και τελούν προς έγκριση από την προσεχή Τακτική Γενική Συνέλευση των μετόχων που θα συνέλθει το αργότερο μέχρι τις 10/09/2020.

2. Σύνοψη σημαντικών λογιστικών πολιτικών

Οι βασικές λογιστικές αρχές που εφαρμόστηκαν κατά τη σύνταξη αυτών των Οικονομικών Καταστάσεων περιγράφονται παρακάτω.

2.1. Πλαίσιο κατάρτισης

Οι παρούσες Οικονομικές Καταστάσεις για τη χρήση που έληξε την 31^η Δεκεμβρίου 2019 έχουν συνταχθεί σύμφωνα με τα Ελληνικά Λογιστικά Πρότυπα, όπως αυτά έχουν εισαχθεί με τον

N.4308/2014 (εφεξής «ΕΛΠ»). Τα συγκριτικά στοιχεία για τη χρήση που έληξε την 31^η Δεκεμβρίου 2018 παρουσιάζονται επίσης σύμφωνα με τα ΕΛΠ. Δεν έχουν γίνει συμψηφισμοί μεταξύ περιουσιακών στοιχείων και υποχρεώσεων ή μεταξύ εσόδων και εξόδων που να μην προβλέπονται από το ισχύον λογιστικό πλαίσιο. Δεν υπάρχουν επίσης περιουσιακά στοιχεία ή υποχρεώσεις που σχετίζονται με περισσότερα από ένα κονδύλια του Ισολογισμού.

Η Εταιρεία εμπίπτει στις οντότητες της παραγράφου 2(α) του άρθρου 1 και κατατάσσεται στην κατηγορία των πολύ μικρών οντοτήτων του άρθρου 2 του Νόμου 4308/2014.

Οι παρούσες Οικονομικές Καταστάσεις έχουν συνταχθεί με βάση την αρχή της συνεχιζόμενης δραστηριότητας η οποία έχει αξιολογηθεί για διάστημα τουλάχιστον 12 μηνών από την ημερομηνία αναφοράς των Οικονομικών Καταστάσεων και την αρχή του ιστορικού κόστους. Δεν υπάρχουν παράγοντες που θέτουν σε κίνδυνο την προοπτική της Εταιρείας ως συνεχιζόμενη δραστηριότητα εκτός από αυτές που αναφέρονται στην παράγραφο μεταγενέστερα γεγονότα. Όλα τα στοιχεία του Ισολογισμού και της Κατάστασης Αποτελεσμάτων αναγνωρίζονται με βάση την αρχή του δουλευμένου.

Τα ποσά εμφανίζονται σε Ευρώ, που είναι κατ. το λειτουργικό νόμισμα της Εταιρείας, εκτός αν αναφέρεται διαφορετικά.

Η σύνταξη των Οικονομικών Καταστάσεων σύμφωνα με τα ΕΛΠ απαιτεί τη χρήση ορισμένων λογιστικών εκτιμήσεων. Απαιτεί επίσης την άσκηση κρίσης από την Διοίκηση στη διαδικασία εφαρμογής των λογιστικών πολιτικών.

2.2. Συναλλαγματικές Μετατροπές

(α) Λειτουργικό νόμισμα και νόμισμα παρουσίασης

Τα στοιχεία των Οικονομικών Καταστάσεων της Εταιρείας επιμετρώνται βάσει του νομίσματος του πρωτεύοντος οικονομικού περιβάλλοντος στο οποίο η Εταιρεία λειτουργεί («λειτουργικό νόμισμα»). Οι παρούσες Οικονομικές Καταστάσεις παρουσιάζονται σε Ευρώ, που είναι το λειτουργικό νόμισμα της Εταιρείας και το νόμισμα παρουσίασης των Οικονομικών Καταστάσεων της.

(β) Συναλλαγές και υπόλοιπα

Οι συναλλαγές σε ξένα νομίσματα μετατρέπονται στο λειτουργικό νόμισμα με τη χρήση των ισοτιμιών που ισχύουν κατά την ημερομηνία των συναλλαγών. Κέρδη και ζημιές από συναλλαγματικές διαφορές οι οποίες προκύπτουν από την εκκαθάριση τέτοιων συναλλαγών κατά τη διάρκεια της χρήσης και από την μετατροπή των νομισματικών στοιχείων σε ξένο νόμισμα με τις ισοτιμίες που ισχύουν την ημερομηνία του Ισολογισμού, καταχωρούνται στην Κατάσταση Αποτελεσμάτων.

2.3. Ενσώματα πάγια περιουσιακά στοιχεία

Τα ενσώματα πάγια περιουσιακά στοιχεία περιλαμβάνουν εργασίες σε ακίνητα τρίτων καθώς και τον λοιπό εξοπλισμό της Εταιρείας. Ο λοιπός εξοπλισμός αφορά κυρίως έπιπλα και ηλεκτρονικό εξοπλισμό. Τα ενσώματα πάγια περιουσιακά στοιχεία αναγνωρίζονται αρχικά στο ιστορικό κόστος και επιμετρώνται μεταγενέστερα στο ιστορικό κόστος μείον τις σωρευμένες αποσβέσεις και τυχόν απομειώσεις. Το ιστορικό κόστος περιλαμβάνει τις δαπάνες που σχετίζονται άμεσα με το εν λόγω στοιχείο στο βαθμό που τα ποσά αυτά αναφέρονται στην περίοδο κατασκευής του και το σύνολο των δαπανών που απαιτούνται για να φθάσει το στοιχείο στη θέση και στην κατάσταση λειτουργίας για την οποία προορίζεται.

Οι αποσβέσεις υπολογίζονται με την σταθερή μέθοδο κατά τη διάρκεια της εκτιμώμενης ωφέλιμης ζωής του παγίου όπως παρουσιάζεται παρακάτω:

Περιγραφή	Ωφέλιμη Ζωή	Συντελεστής απόσβεσης
Εξοπλισμός Η/Υ	5 έτη	20%
Έπιπλα & εξοπλισμός γραφείων	10 έτη	10%

Μεταγενέστερα κόστη προστίθενται στην λογιστική αξία του παγίου ή αναγνωρίζονται ως ξεχωριστά πάγια αντίστοιχα μόνο όταν αυξάνουν τα μελλοντικά οικονομικά οφέλη, που αναμένεται ότι θα προκύψουν από την εκμετάλλευση των επηρεαζόμενων στοιχείων. Όλες οι υπόλοιπες δαπάνες επισκευής και συντήρησης καταχωρούνται στην κατάσταση αποτελεσμάτων της χρήσης στην οποία πραγματοποιήθηκαν.

Οι υπολειμματικές αξίες και οι ωφέλιμες ζωές των ενσώματων παγίων επανεξετάζονται και αναπροσαρμόζονται αν κριθεί απαραίτητο στο τέλος κάθε χρήσεως.

Η λογιστική αξία ενός ενσώματου παγίου περιουσιακού στοιχείου απομειώνεται στην ανακτήσιμη αξία του όταν η λογιστική του αξία υπερβαίνει την εκτιμώμενη ανακτήσιμη αξία του (σημείωση 2.5).

Τα κέρδη ή οι ζημιές που προκύπτουν κατά την πώληση, από τη διαφορά μεταξύ των εσόδων από την πώληση και της λογιστικής αξίας, αναγνωρίζονται στα αποτελέσματα της χρήσης που πραγματοποιείται η πώληση στο κονδύλι «Κέρδη / ζημιές από διάθεση μη κυκλοφορούντων στοιχείων».

2.4. Άυλα πάγια περιουσιακά στοιχεία

Οι δαπάνες για αγορά λογισμικού αναγνωρίζονται στα λοιπά άυλα πάγια περιουσιακά στοιχεία. Μεταγενέστερα κόστη αναγνωρίζονται ως έξοδα όταν αφορούν συντήρηση των προγραμμάτων λογισμικού, ενώ ενσωματώνονται στο κόστος κτήσης όταν βελτιώνουν ή επιμηκύνουν την απόδοση τους πέρα των αρχικών τεχνικών προδιαγραφών. Οι αποσβέσεις υπολογίζονται με τη σταθερή μέθοδο κατά την διάρκεια της ωφέλιμης ζωής των στοιχείων αυτών, η οποία κυμαίνεται συνήθως από 4 έως 6 έτη.

2.5. Απομείωση αξίας περιουσιακών στοιχείων

2.5.1. Μη χρηματοοικονομικά περιουσιακά στοιχεία

Ένα μη χρηματοοικονομικό περιουσιακό στοιχείο υπόκειται σε έλεγχο απομείωσης της αξίας του όταν υπάρχουν ενδείξεις απομείωσης, συγκρίνοντας την λογιστική του αξία με την ανακτήσιμη αξία του. Η ανακτήσιμη αξία είναι το μεγαλύτερο ποσό μεταξύ της εύλογης αξίας μείον έξοδα πώλησης και της αξίας λόγω χρήσης. Τέτοιες ενδείξεις μπορεί να είναι:

- η παρατήρηση ότι η αγοραία αξία του περιουσιακού στοιχείου είναι σημαντικά μικρότερη από ότι θα αναμενόταν ως αποτέλεσμα παρόδου του χρόνου ή της κανονικής χρήσης του
- η ακρήστευση ή φυσική ζημία ενός περιουσιακού στοιχείου
- δυσμενείς μεταβολές στο τεχνολογικό, οικονομικό ή νομικό περιβάλλον ή στις αγορές στις οποίες λειτουργεί η Εταιρεία
- επιδείνωση της αναμενόμενης απόδοσης του περιουσιακού στοιχείου
- αύξηση των αγοραίων επιτοκίων ή άλλων αγοραίων δεικτών απόδοσης των επενδύσεων η οποία είναι πιθανό να οδηγήσει σε σημαντική μείωση της ανακτήσιμης αξίας του περιουσιακού στοιχείου

Όταν η ανακτήσιμη αξία του περιουσιακού στοιχείου είναι μικρότερη από την λογιστική αξία, και η μείωση στην αξία δεν είναι προσωρινή, η λογιστική αξία του περιουσιακού στοιχείου μειώνεται στο ποσό της ανακτήσιμης αξίας, ενώ η διαφορά καταχωρείται στα έξοδα.

Οι ζημιές απομείωσης αντιστρέφονται μέσω της Κατάστασης Αποτελεσμάτων όταν οι συνθήκες που οδήγησαν στην αρχική αναγνώριση των ζημιών παύουν να ισχύουν. Η λογιστική αξία του περιουσιακού στοιχείου μετά τον αντιστοιχισμό των ζημιών απομείωσης δεν μπορεί να υπερβεί την λογιστική αξία που θα είχε το περιουσιακό στοιχείο, αν δεν είχε αναγνωριστεί εξ αρχής η ζημιά απομείωσης.

2.5.2. Χρηματοοικονομικά περιουσιακά στοιχεία

Η Εταιρεία αξιολογεί σε κάθε ημερομηνία ισολογισμού εάν υπάρχουν ενδείξεις ότι ένα χρηματοοικονομικό περιουσιακό στοιχείο ή μια ομάδα χρηματοοικονομικών περιουσιακών στοιχείων έχει απομειωθεί.

Ενδείξεις απομείωσης θεωρείται ότι υφίσταται όταν:

- α) υπάρχουν προφανείς, σοβαρές χρηματοοικονομικές δυσκολίες του εκδότη ή του υπόχρεου των χρηματοοικονομικών στοιχείων ή
- β) η λογιστική αξία είναι σημαντικά υψηλότερη από την εύλογη αξία αυτών των στοιχείων (όταν η εύλογη αξία υπάρχει) ή
- γ) οι τοπικές, εθνικές ή διεθνείς συνθήκες είναι δυσμενείς και αυξάνουν την πιθανότητα αθέτησης βασικών δεσμεύσεων που απορρέουν από τα χρηματοοικονομικά περιουσιακά στοιχεία.

Ζημιά απομείωσης προκύπτει όταν η λογιστική αξία του στοιχείου είναι μεγαλύτερη από την ανακτήσιμη αξία του. Η ανακτήσιμη αξία είναι το μεγαλύτερο μεταξύ:

- α) της παρούσας αξίας του ποσού που εκτιμάται ότι θα ληφθεί από το περιουσιακό στοιχείο, υπολογιζόμενη με τη χρήση του πραγματικού επιτοκίου και
- β) της εύλογης αξίας του στοιχείου μειωμένη με το απαιτούμενο κόστος πώλησης.

Οι ζημιές απομείωσης αναγνωρίζονται στην Κατάσταση Αποτελεσμάτων και αναστρέφονται ως κέρδη σε αυτήν όταν οι συνθήκες που τις δημιούργησαν παύουν να ισχύουν. Η αναστροφή γίνεται μέχρι της αξίας που θα είχε το στοιχείο, εάν δεν είχε αναγνωριστεί ζημιά απομείωσης. Ειδικότερα, για τα χρηματοοικονομικά περιουσιακά στοιχεία του μη κυκλοφορούντος ενεργητικού οι ζημιές απομείωσης αναγνωρίζονται όταν εκτιμάται ότι η απομείωση είναι μόνιμου χαρακτήρα.

2.6. Εμπορικές απαιτήσεις

Οι εμπορικές απαιτήσεις είναι τα ποσά που οφείλονται από τους πελάτες για προϊόντα που πουλήθηκαν ή υπηρεσίες που παρασχέθηκαν σε αυτούς κατά τις συνήθεις δραστηριότητες της Εταιρείας. Εάν η είσπραξη των απαιτήσεων αναμένεται να πραγματοποιηθεί εντός 12 μηνών από το τέλος της χρήσης καταχωρούνται στο κυκλοφορούν ενεργητικό. Διαφορετικά, καταχωρούνται στο μη κυκλοφορούν ενεργητικό. Οι εμπορικές απαιτήσεις καταχωρούνται αρχικά στο κόστος κτήσης και μεταγενέστερα αποτιμώνται στο κόστος κτήσης μείον ζημιές απομείωσης. Ειδικότερα, μεταγενέστερα της αρχικής αναγνώρισης οι έντοκες εμπορικές απαιτήσεις επιμετρώνται στο αποσβέσιμο κόστος με τη χρήση της μεθόδου του πραγματικού επιτοκίου ή με τη σταθερή μέθοδο, αντί του κόστους κτήσης, εάν η μέθοδος του αποσβέσιμου κόστους έχει σημαντική επίπτωση στα ποσά των Οικονομικών Καταστάσεων.

2.7. Προκαταβολές και λοιπές απαιτήσεις

Οι προκαταβολές και οι λοιπές απαιτήσεις αναγνωρίζονται αρχικά στο κόστος κτήσης (καταβαλλόμενα ποσά). Μεταγενέστερα επιμετρώνται στο αρχικό κόστος κτήσης, μείον τα χρησιμοποιηθέντα ποσά βάσει της αρχής του δουλευμένου και τυχόν ζημιές απομείωσης.

2.8. Ταμειακά διαθέσιμα και ισοδύναμα

Τα ταμειακά διαθέσιμα και ισοδύναμα περιλαμβάνουν τα μετρητά και τις καταθέσεις όψεως.

2.9. Μετοχικό κεφάλαιο

Το μετοχικό κεφάλαιο περιλαμβάνει τις μετοχές της Εταιρείας και αναγνωρίζεται στην Καθαρή Θέση όταν έχει καταβληθεί πλήρως. Δαπάνες που συνδέονται άμεσα με την έκδοση νέων μετοχών αναγνωρίζονται ως μείωση της Καθαρής Θέσης της Εταιρείας, αφαιρετικά των αποθεματικών και τυχόν υπερβάλλον ποσό ως μείωση των αποτελεσμάτων εις νέο.

2.10. Προβλέψεις και ενδεχόμενες υποχρεώσεις

Η Εταιρεία απαιτείται να ασκήσει κρίση κατά την αναγνώριση προβλέψεων και ενδεχόμενων υποχρεώσεων. Η Διοίκηση της Εταιρείας μπορεί να αναζητήσει επαγγελματική συμβουλή πριν αποφασίσει αν μια μελλοντική εκροή είναι πιθανή.

Οι προβλέψεις αναγνωρίζονται όταν η Εταιρεία έχει μια υποχρέωση σαφώς καθορισμένης φύσης η οποία κατά την ημερομηνία του Ισολογισμού είναι περισσότερο πιθανό να συμβεί από το να μη συμβεί ή βέβαιο ότι θα προκύψει, αλλά είναι αβέβαιη ως προς το ποσό ή/και το χρόνο που θα προκύψει. Η πρόβλεψη αντιπροσωπεύει την βέλτιστη εκτίμηση του ποσού που θα απαιτηθεί για την κάλυψη της σχετικής υποχρέωσης. Τυχόν μελλοντικές λειτουργικές ζημιές δεν αναγνωρίζονται ως προβλέψεις. Σε περίπτωση που η μελλοντική εκροή αναμένεται να πραγματοποιηθεί στο απώτερο μέλλον σε σχέση με τον χρόνο σύνταξης των Οικονομικών Καταστάσεων, οι προβλέψεις προεξοφλούνται στην παρούσα αξία τους.

Μία ενδεχόμενη υποχρέωση είναι:

(α) μία πιθανή δέσμευση που προκύπτει από γεγονότα του παρελθόντος η ύπαρξη της οποίας θα επιβεβαιωθεί μόνο από την επέλευση ή μη, ενός ή περισσότερων αβέβαιων μελλοντικών γεγονότων, τα οποία δεν είναι υπό τον πλήρη έλεγχο της οντότητας, ή

(β) μία παρούσα δέσμευση που προκύπτει από γεγονότα του παρελθόντος για την οποία:

- i. δεν είναι πιθανό ότι θα απαιτηθεί εκροή πόρων που ενσωματώνουν οικονομικά οφέλη για τον διακανονισμό της, ή
- ii. το ποσό της δέσμευσης δεν μπορεί να εκτιμηθεί με επαρκή αξιοπιστία.

2.11. Χρηματοοικονομικές υποχρεώσεις

Οι χρηματοοικονομικές υποχρεώσεις αναγνωρίζονται αρχικά στο οφειλόμενο ποσό τους.

Ποσά που αφορούν υπέρ ή υπό το άρτιο έκδοση, καθώς και το κόστος που σχετίζεται άμεσα με την ανάληψη των υποχρεώσεων αντιμετωπίζονται ως έξοδα ή έσοδα της περιόδου στην οποία οι υποχρεώσεις αναγνωρίστηκαν αρχικά. Μεταγενέστερα της αρχικής αναγνώρισης, οι χρηματοοικονομικές υποχρεώσεις επιμετρώνται στα οφειλόμενα ποσά.

Εάν η εξόφληση τους αναβάλλεται πέραν των δώδεκα μηνών και η επίδραση της προεξόφλησης είναι σημαντική, οι υποχρεώσεις αναγνωρίζονται αρχικά και επιμετρώνται μεταγενέστερα στο αποσβέσιμο κόστος με τη μέθοδο του πραγματικού επιτοκίου ή τη σταθερή μέθοδο. Οι προκύπτοντες τόκοι από τις χρηματοοικονομικές υποχρεώσεις αναγνωρίζονται ως έξοδα στα αποτελέσματα.

Οι χρηματοοικονομικές υποχρεώσεις παύουν να αναγνωρίζονται μόνο αν η συμβατική δέσμευση εκπληρωθεί, ακυρωθεί ή εκπνεύσει.

2.12. Μη χρηματοοικονομικές υποχρεώσεις

Οι μη χρηματοοικονομικές υποχρεώσεις αναγνωρίζονται αρχικά και επιμετρώνται μεταγενέστερα στο ονομαστικό ποσό που αναμένεται να απαιτηθεί για το διακανονισμό τους.

2.13. Εμπορικές υποχρεώσεις

Οι εμπορικές υποχρεώσεις είναι υποχρεώσεις για πληρωμή αγαθών ή υπηρεσιών που έχουν αποκτηθεί από προμηθευτές κατά την συνήθη δραστηριότητα της Εταιρείας. Οι εμπορικές υποχρεώσεις καταχωρούνται στις βραχυπρόθεσμες υποχρεώσεις αν η αναμενόμενη ημερομηνία πληρωμής είναι εντός έτους. Εάν όχι, καταχωρούνται στις μακροπρόθεσμες υποχρεώσεις.

Οι εμπορικές υποχρεώσεις αναγνωρίζονται αρχικά και επιμετρώνται μεταγενέστερα στο ποσό που απαιτείται για την πλήρη εξόφλησή τους. Αν η εξόφλησή τους αναβάλλεται πέραν των δώδεκα μηνών και η επίδραση της προεξόφλησης είναι σημαντική, οι υποχρεώσεις επιμετρώνται στην παρούσα αξία τους.

2.14. Τρέχουσα και αναβαλλόμενη φορολογία εισοδήματος

Ο τρέχων φόρος εισοδήματος αναγνωρίζεται ως έξοδο στην Κατάσταση Αποτελεσμάτων και περιλαμβάνει τον φόρο εισοδήματος που προκύπτει βάσει της φορολογικής νομοθεσίας και τις διαφορές φορολογικού ελέγχου για φόρο εισοδήματος και προσαυξήσεις.

Ο τρέχων φόρος εισοδήματος υπολογίζεται με βάση την φορολογική νομοθεσία που ισχύει κατά την ημερομηνία σύνταξης των Οικονομικών Καταστάσεων. Η Διοίκηση περιοδικά αξιολογεί την θέση της Εταιρείας στις Φορολογικές Δηλώσεις Εισοδήματος και σε λοιπές δηλώσεις σχετικές με την φορολογία σε σχέση με γεγονότα όπου οι σχετικές ρυθμίσεις χρήζουν ερμηνείας.

Απαιτήσεις και υποχρεώσεις από φόρο εισοδήματος αναγνωρίζονται στον Ισολογισμό όταν αναμένεται να εισπραχθούν και πληρωθούν αντίστοιχα.

Η Εταιρεία δεν αναγνωρίζει αναβαλλόμενη φορολογία εισοδήματος η εφαρμογή της οποίας είναι προαιρετική σύμφωνα με τις διατάξεις του Ν.4308/2014.

2.15. Αναγνώριση εσόδων

Τα έσοδα αποτιμώνται στο ονομαστικό ποσό του εισπραχθέντος ή του εισπρακτέου ανταλλάγματος από την πώληση αγαθών ή την παροχή υπηρεσιών καθαρή από φόρο προστιθέμενης αξίας, λοιπούς φόρους και εκπτώσεις πωλήσεων.

α) Έσοδα από πώληση αγαθών

Τα έσοδα από πώληση αγαθών αναγνωρίζονται όταν: (α) μεταβιβάζονται στον αγοραστή οι ουσιαστικοί κίνδυνοι και τα οφέλη που συνδέονται με την κυριότητά τους, (β) τα αγαθά γίνονται αποδεκτά από τον αγοραστή και (γ) τα οικονομικά οφέλη από τη συναλλαγή μπορούν να επιμετρηθούν αξιόπιστα και θεωρείται σφόδρα πιθανή η εισροή τους στην οντότητα.

β) Έσοδα από παροχή υπηρεσιών

Τα έσοδα από παροχή υπηρεσιών αναγνωρίζονται εντός της περιόδου στην οποία καθίσταται δεδουλευμένα βάσει του ποσοστού ολοκλήρωσης της σχετικής υπηρεσίας. Η αναγνώριση του εσόδου καταχωρείται στα αποτελέσματα χρήσης όταν το ποσό των συνολικών εσόδων και εξόδων μπορούν να επιμετρηθούν αξιόπιστα, το ποσοστό ολοκλήρωσης μπορεί να εκτιμηθεί, είναι σφόδρα πιθανό ότι τα μελλοντικά οικονομικά οφέλη θα εισρεύσουν στην Εταιρεία και έχει παρασχεθεί η υπηρεσία ή μέρος της εντός της χρήσης.

Τυχόν πραγματικές και αναμενόμενες μειώσεις του ονομαστικού ποσού του εισπρακτέου ανταλλάγματος καταχωρούνται αφαιρετικά των εσόδων από παροχή υπηρεσιών.

γ) Έσοδα από τόκους

Τα έσοδα από τόκους αναγνωρίζονται βάσει χρονικής αναλογίας με τη μέθοδο του πραγματικού επιτοκίου ή τη σταθερή μέθοδο.

2.16. Αναγνώριση εξόδων

Τα έξοδα αναγνωρίζονται στην Κατάσταση Αποτελεσμάτων βάσει της αρχής του δουλευμένου και στην περίοδο την οποία πραγματοποιούνται.

2.17. Μισθώσεις**(α) Η Εταιρεία ως μισθωτής**

Μισθώσεις όπου ουσιαστικά οι κίνδυνοι και τα οφέλη της ιδιοκτησίας διατηρούνται από τον εκμισθωτή ταξινομούνται ως λειτουργικές μισθώσεις. Οι συνολικές πληρωμές που γίνονται για λειτουργικές μισθώσεις αναγνωρίζονται στα αποτελέσματα κατά τη διάρκεια της μίσθωσης με βάση τη σταθερή μέθοδο.

Οι μισθώσεις παγίων όπου η Εταιρεία διατηρεί ουσιαστικά όλους τους κινδύνους και οφέλη της ιδιοκτησίας ταξινομούνται ως χρηματοδοτικές μισθώσεις. Οι χρηματοδοτικές μισθώσεις κεφαλαιοποιούνται με την έναρξη της μίσθωσης με το κόστος που θα είχε προκύψει εάν το στοιχείο αυτό είχε αγοραστεί, με ταυτόχρονη αναγνώριση αντίστοιχης υποχρέωσης προς την εκμισθώτρια οντότητα.

Μεταγενέστερα τα εν λόγω πάγια στοιχεία αντιμετωπίζονται όπως τα ιδιόκτητα ενσώματα πάγια περιουσιακά στοιχεία. Τα πάγια που αποκτήθηκαν με χρηματοδοτική μίσθωση αποσβένονται στην μικρότερη περίοδο μεταξύ της ωφέλιμης ζωής των παγίων στοιχείων και της διάρκειας μίσθωσής τους.

Κάθε μίσθωμα επιμερίζεται μεταξύ της υποχρέωσης και των χρηματοοικονομικών εξόδων. Οι αντίστοιχες υποχρεώσεις από μισθώματα, καθαρές από χρηματοοικονομικά έξοδα, απεικονίζονται στις μακροπρόθεσμες υποχρεώσεις, εκτός από το μέρος που πρέπει να πληρωθεί μέσα στους επόμενους 12 μήνες, το οποίο απεικονίζεται στις βραχυπρόθεσμες υποχρεώσεις. Το μέρος του χρηματοοικονομικού εξόδου που αφορά σε χρηματοδοτικές μισθώσεις αναγνωρίζεται στα αποτελέσματα κατά τη διάρκεια της μίσθωσης.

Όλες οι συμφωνίες μίσθωσης της Εταιρείας είναι λειτουργικές μισθώσεις.

(β) Η Εταιρεία ως εκμισθωτής

Όταν τα περιουσιακά στοιχεία μισθώνονται στα πλαίσια χρηματοδοτικών μισθώσεων, η καθαρή επένδυση στη μίσθωση αναγνωρίζεται ως απαίτηση. Μεταγενέστερα, η απαίτηση χρηματοδοτικής

μίσθωσης αντιμετωπίζεται ως χορηγηθέν δάνειο, το δε μίσθωμα διαχωρίζεται σε χρεολύσιο, το οποίο μειώνει το δάνειο και σε τόκο που αναγνωρίζεται ως χρηματοοικονομικό έσοδο. Όταν τα περιουσιακά στοιχεία μισθώνονται στα πλαίσια λειτουργικών μισθώσεων, παρουσιάζονται στον Ισολογισμό σύμφωνα με τη φύση του κάθε περιουσιακού στοιχείου. Το έσοδο της μίσθωσης από λειτουργικές μισθώσεις αναγνωρίζονται στα αποτελέσματα με τη σταθερή μέθοδο κατά τη διάρκεια της μίσθωσης.

Η Εταιρεία δεν έχει συνάψει συμβάσεις εκμίσθωσης περιουσιακών στοιχείων.

2.18. Μεταβολές λογιστικών πολιτικών και διορθώσεις λαθών

Οι μεταβολές των λογιστικών πολιτικών και οι διορθώσεις λαθών, αναγνωρίζονται αναδρομικά με τη διόρθωση: (α) Των λογιστικών αξιών των περιουσιακών στοιχείων, των υποχρεώσεων και της καθαρής θέσης, για την σωρευτική επίδραση της μεταβολής κατά την έναρξη και λήξη της συγκριτικής και της τρέχουσας περιόδου, και (β) Των εσόδων, κερδών, εξόδων και ζημιών, όσον αφορά την επίδραση επί των λογιστικών μεγεθών της συγκριτικής περιόδου.

Οι μεταβολές των λογιστικών εκτιμήσεων αναγνωρίζονται στην περίοδο στην οποία διαπιστώνεται ότι προκύπτουν και επηρεάζουν αυτή την περίοδο και μελλοντικές περιόδους, κατά περίπτωση. Οι αλλαγές αυτές δεν αναγνωρίζονται αναδρομικά.

Η διόρθωση των λαθών διενεργείται άμεσα κατά τον εντοπισμό τους.

3. Σημαντικές λογιστικές εκτιμήσεις

3.1. Φόρος εισοδήματος

Προκειμένου να προσδιοριστεί η πρόβλεψη της Εταιρείας για το φόρο εισοδήματος απαιτείται σημαντική υποκειμενική κρίση. Κατά την κανονική ροή των εργασιών της Εταιρείας λαμβάνουν χώρα πολλές συναλλαγές και υπολογισμοί για τους οποίους ο ακριβής υπολογισμός του φόρου είναι αβέβαιος. Στην περίπτωση που οι τελικοί φόροι που προκύπτουν μετά από τους φορολογικούς ελέγχους είναι διαφορετικοί από τα ποσά που αρχικά είχαν καταχωρηθεί, οι διαφορές αυτές θα επηρεάσουν το φόρο εισοδήματος της χρήσης κατά την οποία ο προσδιορισμός των φορολογικών διαφορών έχει λάβει χώρα.

3.2. Ενδεχόμενες υποχρεώσεις

Η ύπαρξη ενδεχόμενων υποχρεώσεων απαιτεί από τη Διοίκηση τη συνεχή διενέργεια παραδοχών και αξιολογικών κρίσεων αναφορικά με την πιθανότητα μελλοντικά γεγονότα να συμβούν ή να μη συμβούν καθώς και την επίδραση που τα γεγονότα αυτά μπορεί να έχουν στη δραστηριότητα της Εταιρείας.

3.3. Ωφέλιμες ζωές παγίων στοιχείων

Σύμφωνα με τα Ελληνικά Λογιστικά Πρότυπα, τα ενσώματα και άυλα πάγια περιουσιακά στοιχεία αποσβένονται βάσει συντελεστών που προσεγγίζουν τη εκτιμώμενη ωφέλιμη ζωή αυτών. Η Διοίκηση της Εταιρείας εκτιμά πως οι λογιστικοί συντελεστές απόσβεσης προσεγγίζουν τους φορολογικούς συντελεστές απόσβεσης.

3.4. Απομείωση εμπορικών και λοιπών απαιτήσεων

Η Εταιρεία απομειώνει την αξία των εμπορικών και λοιπών απαιτήσεων της όταν υπάρχουν δεδομένα ή ενδείξεις οι οποίες καταδεικνύουν ότι η είσπραξη μιας απαίτησης στο σύνολό της ή κατά ένα μέρος δεν είναι πιθανή. Η Διοίκηση της Εταιρείας περιοδικά επανεκτιμά την επάρκεια της πρόβλεψης για



επισφαλείς απαιτήσεις με βάση παράγοντες όπως την πιστωτική της πολιτική, αναφορές από τους νομικούς συμβούλους για πρόσφατες εξελίξεις σε υποθέσεις που τυχόν αυτοί χειρίζονται, καθώς και την εκτίμηση / κρίση της για την επίδραση λοιπών παραγόντων στην εισπραξιμότητα και ανακτησιμότητα των απαιτήσεων.

4. Ενσώματα και άυλα πάγια περιουσιακά στοιχεία

Στον κατωτέρω πίνακα παρουσιάζονται οι πληροφορίες που αφορούν την κίνηση και τη συμφωνία των λογαριασμών των ενσώματων και των άυλων παγίων περιουσιακών στοιχείων:

	Κτήρια /Τεχνικά έργα	Μηχανήματα	Λοιπά ενσώματα	Λοιπά άυλα στοιχεία
Αξία προ αποσβέσεων				
Κόστος κτήσης 01.01.2018	14.647,68	2.100,00	151.123,93	88.111,68
Προσθήκες	0,00	0,00	657,61	0,00
Μειώσεις	0,00	0,00	0,00	0,00
Υπόλοιπο κόστους κτήσης 31.12.2018	14.647,68	2.100,00	151.781,54	88.111,68
Προσθήκες	0,00	0,00	0,00	0,00
Μειώσεις	0,00	0,00	0,00	0,00
Υπόλοιπο κόστους κτήσης 31.12.2019	14.647,68	2.100,00	151.781,54	88.111,68
Αποσβέσεις και απομειώσεις				
Σωρευμένες αποσβέσεις 01.01.2018	13.461,87	2.100,00	150.851,74	86.999,19
Αποσβέσεις περιόδου	205,48	0,00	159,45	224,32
Μειώσεις αποσβεσθέντων	0,00	0,00	0,00	0,00
Σωρευμένες αποσβέσεις 31.12.2018	13.667,35	2.100,00	151.011,19	87.223,51
Αποσβέσεις περιόδου	205,48	0,00	104,30	222,00
Μειώσεις αποσβεσθέντων	0,00	0,00	0,00	0,00
Σωρευμένες αποσβέσεις 31.12.2019	13.872,83	2.100,00	151.115,49	87.445,51
Λογιστική αξία 31.12.2018	980,33	0,00	770,35	888,17
Λογιστική αξία 31.12.2019	774,85	0,00	666,05	666,17

5. Χρηματοοικονομικά & λοιπά περιουσιακά στοιχεία

Τα Χρηματοοικονομικά & λοιπά μη κυκλοφορούντα στοιχεία αφορούν συμμετοχές σε μη συνδεδεμένες επιχειρήσεις καθώς και σε δοσμένες εγγυήσεις. Η ανάλυσή τους έχει ως εξής:

	31/12/2019	31/12/2018
Αξία κτήσης μετοχών μη εισηγμένων στο ΧΑΑ την 31.12.2019	295,81	295,81
Μείον: Προβλέψη απομείωσης έως την 31.12.2018	0,00	0,00
Μείον: Προβλέψη απομείωσης στη χρήση 2019	(295,81)	0,00
Αξία μετοχών μη εισηγμένων στο ΧΑΑ την 31.12.2019	0,00	295,81
Αξία κτήσης συμμετοχής σε Αναπτυξιακή Διαχειριστική Στερεάς Ελλάδος & Θεσσαλίας Α.Ε την 31.12.2019	86.573,73	86.573,73
Μείον: Προβλέψη απομείωσης έως την 31.12.2018	(22.308,94)	(22.308,94)
Μείον: Προβλέψη απομείωσης στη χρήση 2019	(3.130,15)	0,00
Αξία συμμετοχής την 31.12.2019	61.134,64	64.264,79
Εγγυήσεις σε παρόχους υπηρεσιών κοινής ωφέλειας	1.039,00	1.039,00
Σύνολο	62.173,64	65.599,60

6. Εμπορικές απαιτήσεις

Οι εμπορικές απαιτήσεις αναλύονται παρακάτω:

	<u>31/12/2019</u>	<u>31/12/2018</u>
Εμπορικές απαιτήσεις από το εσωτερικό	4.669,84	4.669,84
Εμπορικές απαιτήσεις Ελληνικό Δημόσιο	76.300,00	33.000,00
Πρόβλεψη απομείωσης εμπορικών απαιτήσεων	(80.969,84)	0,00
Σύνολο	0,00	37.669,84

Η μεταβολή στην πρόβλεψη απομείωσης των εμπορικών απαιτήσεων παρουσιάζεται στον ακόλουθο πίνακα:

	<u>31/12/2019</u>	<u>31/12/2018</u>
Υπόλοιπο έναρξης	0,00	0,00
Μεταβολές περιόδου	(80.969,84)	0,00
Υπόλοιπο λήξης	(80.969,84)	0,00

Στη χρήση 2019 η εταιρεία σχημάτισε πρόβλεψη επισφαλών απαιτήσεων συνολικού ποσού € 80.969,81 η οποία επιβάρυνε τα αποτελέσματα χρήσης και αναλύεται ως εξής:

Πελάτης	Απαιτηση 31.12.2019	Πρόβλεψη 31.12.2019
Περιφέρεια Στερεάς Ελλάδας	76.300,00	(76.300,00)
Τασιόπουλος Ιωάννης	888,00	(888,00)
Μπόμπας Ανδρέας	304,00	(304,00)
Κριτικός Α.Ε	763,84	(763,84)
Γουριώτη Ευαγγελία	2.714,00	(2.714,00)
Σύνολο	80.969,84	(80.969,84)

7. Λοιπές απαιτήσεις

Οι λοιπές απαιτήσεις αναλύονται παρακάτω:

	<u>31/12/2019</u>	<u>31/12/2018</u>
Απαιτήσεις από Κ/Σ ΦΘΙΩΤ.ΑΝΑΠΤΥΞ. ΑΕ-ΠΑΡΝ.ΟΙΤΗ ΑΕ	5.485,07	4.685,07
Απαιτήσεις από παρακρατημένους φόρος τόκων	20,58	98,77
Απαιτήσεις από παρακρατημένους φόρος Δημοσίου	10.580,64	7.745,61
Απαιτήσεις από ΦΠΑ	14.348,66	15.177,60
Λοιπά χρωστικά υπόλοιπα	3.873,72	4.787,47
Πρόβλεψη απομείωσης λοιπών απαιτήσεων	(9.358,19)	0,00
Σύνολο	24.950,48	32.494,52

Η μεταβολή στην πρόβλεψη απομείωσης των λοιπών απαιτήσεων παρουσιάζεται στον ακόλουθο πίνακα:

	<u>31/12/2019</u>	<u>31/12/2018</u>
Υπόλοιπο έναρξης	0,00	0,00
Μεταβολές περιόδου	(9.358,19)	0,00
Υπόλοιπο λήξης	(9.358,19)	0,00

8. Δεδουλευμένα έσοδα περιόδου

Τα δεδουλευμένα έσοδα περιόδου αναλύονται ως εξής:

	<u>31/12/2019</u>	<u>31/12/2018</u>
Έσοδα υπηρεσιών leader	0,00	132.258,06
Έσοδα Α.Σ Αμφικτύων (ΤΟΠΣΑ)	16.358,36	16.358,36
Έσοδα Α.Σ ΦΘΙΑ (ΤΟΠΕΚΟ)	19.776,50	19.776,50
Προβλέψεις απομείωσης	(36.134,86)	0,00
Σύνολο	0,00	168.392,92

Η μεταβολή στην πρόβλεψη απομείωσης των δεδουλευμένων εσόδων παρουσιάζεται στον ακόλουθο πίνακα:

	<u>31/12/2019</u>	<u>31/12/2018</u>
Υπόλοιπο έναρξης	0,00	0,00
Μεταβολές περιόδου	36.134,86	0,00
Υπόλοιπο λήξης	36.134,86	0,00

9. Προπληρωμένα έξοδα

Τα προπληρωμένα έξοδα αναλύονται ως εξής:

	<u>31/12/2019</u>	<u>31/12/2018</u>
Προπληρωμένα ενοίκια επόμενης χρήσης	434,36	434,36
Προπληρωμένοι φόροι - τέλη	15,64	15,64
Σύνολο	450,00	450,00

10. Ταμειακά διαθέσιμα και ισοδύναμα

Τα ταμειακά διαθέσιμα αναλύονται ως εξής για τα έτη που παρουσιάζονται:

	<u>31/12/2019</u>	<u>31/12/2018</u>
Ταμείο	33,19	19,40
Καταθέσεις όψεως σε ευρώ (EUR)	151.671,25	128.149,96
Σύνολο	151.704,44	128.169,36

11. Μετοχικό κεφάλαιο

Το μετοχικό κεφάλαιο της Εταιρείας στο τέλος της χρήσης αποτελείται από 170.000 μετοχές ονομαστικής αξίας 0,30 ευρώ η κάθε μία. Η μεταβολή του μετοχικού κεφαλαίου στα έτη που παρουσιάζονται αναλύεται παρακάτω:

	<u>31/12/2019</u>	<u>31/12/2018</u>
Αριθμός μετοχών σε κυκλοφορία στην αρχή του έτους	170.000	170.000
Εκδοθείσες μετοχές στη διάρκεια του έτους	0	0
Αριθμός μετοχών σε κυκλοφορία στο τέλος του έτους	170.000	170.000

12. Αποθεματικά

Τα αποθεματικά αναλύονται ως εξής:

	<u>31/12/2019</u>	<u>31/12/2018</u>
Εταιρικά μερίδια ΑΝΔΙΑ από Β.Α.Ε.Π.Α.Ε. Α.Ε. (δωρεάν παραχώρηση)	39.618,45	39.618,45
Διαφορές από μετατροπή σε ευρώ	235,14	235,14
Σύνολο	<u>39.853,59</u>	<u>39.853,59</u>

13. Πρόταση διάθεσης αποτελεσμάτων

Η Διοίκηση της Εταιρείας προτείνει όπως οι καθαρές ζημιές της τρέχουσας χρήσης μεταφερθούν στο αποτέλεσμα εις νέο.

Η ανωτέρω πρόταση τελεί υπό την αίρεση της έγκρισης της από την Τακτική Γενική Συνέλευση σύμφωνα με το νόμο.

14. Προβλέψεις για παροχές σε εργαζομένους & Λοιπές προβλέψεις

Οι προβλέψεις για παροχές σε εργαζομένους και οι Λοιπές προβλέψεις αναλύονται ως εξής:

	<u>31/12/2019</u>	<u>31/12/2018</u>
Πρόβλεψη αποζημίωσης προσωπικού	11.666,67	10.559,93
Λοιπές προβλέψεις	10.000,00	0,00
Σύνολο	<u>21.666,67</u>	<u>10.559,93</u>

Στη χρήση 2019 σχηματίστηκε πρόσθετη πρόβλεψη αποζημίωσης προσωπικού ποσού € 1.106,74. Οι λοιπές προβλέψεις αφορούν δικαστικά και δικηγορικά έξοδα για την διεκδίκηση των υπολοίπων επισφαλών πελατών.

15. Τραπεζικά δάνεια

Τα δάνεια καλύπτουν τις πιστωτικές ανάγκες της Εταιρείας σε κεφάλαιο κίνησης. Στη χρήση 2019 δεν ελήφθησαν νέες χρηματοδοτήσεις.

Δεν υφίστανται μακροπρόθεσμες υποχρεώσεις ληξιπρόθεσμες μετά από 5 έτη.

16. Λοιποί φόροι και τέλη

Στο τέλος των χρήσεων που παρουσιάζονται, η Εταιρεία έχει τις παρακάτω υποχρεώσεις για Φόρους – Τέλη:

	<u>31/12/2019</u>	<u>31/12/2018</u>
Φόρος Μισθωτών Υπηρεσιών & εισφορά αλληλεγγύης	1.764,49	2.019,52
Φόρων αμοιβών τρίτων	1.676,00	1.296,00
Φόρος εισοδήματος & επιτηδεύματος	800,35	800,00
Φόροι σε ρύθμιση	7.977,60	0,00
Σύνολο	<u>12.218,44</u>	<u>4.115,52</u>

17. Οργανισμοί κοινωνικής ασφάλισης

Τα ποσά των υποχρεώσεων προς τους οργανισμούς κοινωνικής ασφάλισης αφορούν τρέχουσες εισφορές σε κύριους και επικουρικούς δημόσιους ασφαλιστικούς οργανισμούς.

18. Λοιπές βραχυπρόθεσμες υποχρεώσεις

Οι λοιπές βραχυπρόθεσμες υποχρεώσεις της Εταιρείας παρουσιάζονται παρακάτω:

	<u>31/12/2019</u>	<u>31/12/2018</u>
Αποδοχές προσωπικού πληρωτέες	6.996,97	0,00
Δικαιούχοι αμοιβών	3.454,02	1.769,89
Λοιποί πιστωτές διάφοροι	1.036,63	2.103,23
Σύνολο	<u>11.487,62</u>	<u>3.873,12</u>

19. Έξοδα χρήσεως δουλευμένα

Το υπόλοιπο των δουλευμένων εξόδων στο τέλος της τρέχουσας και της προηγούμενης χρήσης αντίστοιχα αναλύεται ως κάτωθι:

	<u>31/12/2019</u>	<u>31/12/2018</u>
Δουλευμένες αμοιβές τρίτων	54.606,06	136.000,00
Δουλευμένες παροχές κοινής ωφέλειας	2.500,00	2.500,00
Δουλευμένοι τόκοι	4.362,49	0,00
Λοιπά δουλευμένα έξοδα	31.939,23	31.939,23
Σύνολο	<u>93.407,78</u>	<u>170.439,23</u>

20. Έσοδα επομένων χρήσεων

Το υπόλοιπο των εσόδων επομένων χρήσεων τους προγράμματος leader στο τέλος της τρέχουσας και της προηγούμενης χρήσης ανέρχεται σε €135.919,01 και €114.552,01 αντίστοιχα.

21. Κύκλος εργασιών

Ο κύκλος εργασιών της Εταιρείας αναλύεται παρακάτω:

	<u>1/1- 31/12/2019</u>	<u>1/1- 31/12/2018</u>
Πωλήσεις υπηρεσιών εσωτερικού	185.494,07	382.944,34
Πωλήσεις υπηρεσιών ενδοκοινωνικά	1.897,73	0,00
Σύνολο	<u>187.391,80</u>	<u>382.944,34</u>

22. Λοιπά συνήθη έσοδα

	<u>1/1- 31/12/2019</u>	<u>1/1- 31/12/2018</u>
Έσοδα από παροχή υπηρεσιών σε τρίτους	0,00	16.495,70
Σύνολο	<u>0,00</u>	<u>16.495,70</u>

23. Λειτουργικά έξοδα

Τα λειτουργικά έξοδα της Εταιρείας κατά είδος αναλύονται στον πίνακα παρακάτω:

	<u>1/1- 31/12/2019</u>	<u>1/1- 31/12/2018</u>
Αμοιβές και έξοδα προσωπικού	103.598,33	111.125,11
Αμοιβές λοιπών τρίτων	77.044,56	253.997,58
Ενοίκια, τηλεπικοινωνίες και λοιπές παροχές τρίτων	7.597,22	8.383,24
Λοιποί φόροι - τέλη	1.982,53	3.957,32
Μεταφορικά έξοδα, έξοδα προβολής και διαφήμισης και λοιπά έξοδα	6.956,11	21.232,34
Αποσβέσεις ενσώματων και άυλων παγίων στοιχείων	531,78	589,25
Προβλέψεις	14.532,70	4.784,93
Σύνολο	<u>212.243,23</u>	<u>404.069,77</u>

Η κατανομή των λειτουργικών εξόδων έχει ως εξής:

	<u>1/1- 31/12/2019</u>	<u>1/1- 31/12/2018</u>
Κόστος πωλήσεων	13.572,29	239.578,23
Έξοδα διοίκησης	198.670,94	164.491,54
Σύνολο	<u>212.243,23</u>	<u>404.069,77</u>

Τα έξοδα του προσωπικού αναλύονται ως εξής:

	<u>1/1- 31/12/2019</u>	<u>1/1- 31/12/2018</u>
Τακτικές αποδοχές	82.871,00	88.793,59
Εργοδοτικές εισφορές	20.727,33	22.331,52
Σύνολο	<u>103.598,33</u>	<u>111.125,11</u>

24. Λοιπά έξοδα και ζημίες

Η Εταιρεία αναγνώρισε στα λοιπά έξοδα και ζημίες της κλειόμενης χρήσης το ποσό των € 223,06 το οποίο αφορά κυρίως φορολογικά πρόστιμα και προσαυξήσεις.

25. Προβλέψεις για απομείωση περιουσιακών στοιχείων

Οι απομειώσεις περιουσιακών στοιχείων που έχουν αναγνωριστεί στην τρέχουσα χρήση ποσού € 126.462,89 περίπου αντιπροσωπεύουν την βέλτιστη εκτίμηση της Διοίκησης αναφορικά με την μείωση της αξίας των απαιτήσεων από πελάτες και λοιπά κυκλοφορούντα περιουσιακά στοιχεία.

26. Λοιπά έσοδα και κέρδη

Η Εταιρεία αναγνώρισε στα λοιπά έσοδα και κέρδη της κλειόμενης χρήσης το ποσό των € 34,67.

27. Πιστωτικοί τόκοι και συναφή έσοδα

Τα χρηματοοικονομικά έσοδα της Εταιρείας προέρχονται από τόκους καταθέσεων σε τράπεζες του εσωτερικού.

28. Χρεωστικοί τόκοι και συναφή έξοδα

Τα χρηματοοικονομικά έξοδα της εταιρείας ποσού € 13.221,64 αφορούν τόκους & συναφή έξοδα καθώς και έξοδα εγγυητικών επιστολών.

29. Φόρος εισοδήματος

Σύμφωνα με τις διατάξεις της Ελληνικής φορολογικής νομοθεσίας, ο συντελεστής φορολογίας για τη χρήση που έληξε την 31 Δεκεμβρίου 2019 είναι 24% (31 Δεκεμβρίου 2018: 29%).

Η Ελληνική φορολογική νομοθεσία και οι σχετικές διατάξεις υπόκεινται σε ερμηνείες από τις φορολογικές αρχές. Οι δηλώσεις φόρου εισοδήματος κατατίθενται σε ετήσια βάση, αλλά τα κέρδη ή οι ζημιές που δηλώνονται για φορολογικούς σκοπούς παραμένουν προσωρινά έως ότου οι φορολογικές αρχές εξετάσουν τις φορολογικές δηλώσεις και τα βιβλία του φορολογούμενου, στιγμή κατά την οποία θα εκκαθαριστούν και οι σχετικές φορολογικές υποχρεώσεις. Οι φορολογικές ζημιές, στο βαθμό που αναγνωρίζονται από τις φορολογικές αρχές, μπορούν να χρησιμοποιηθούν για τον συμψηφισμό κερδών των πέντε επόμενων χρήσεων που ακολουθούν τη χρήση που αφορούν.

Οι φορολογικές υποχρεώσεις της Εταιρείας δεν έχουν οριστικοποιηθεί από τις φορολογικές αρχές για τις χρήσεις 2014 έως και 2019. Σύμφωνα με τις διατάξεις του άρθρου 26 του Ν. 4174/2013, οι φορολογικές αρχές δύνανται να διενεργήσουν φορολογικό έλεγχο των χρήσεων της Εταιρείας, για τις οποίες δεν έχει παρέλθει το δικαίωμα του Δημοσίου να επιβάλλει φόρους. Η Διοίκηση της Εταιρείας εκτιμά ότι τυχόν πρόσθετοι φόροι και προσαυξήσεις που πιθανόν να προκύψουν από μελλοντικούς ελέγχους από τις φορολογικές αρχές δε θα έχουν σημαντική επίδραση στην οικονομική θέση και τα αποτελέσματα της Εταιρείας και, ως εκ τούτου, δεν έχει γίνει σχετική πρόβλεψη στις Οικονομικές Καταστάσεις σε σχέση με το θέμα αυτό.

Σύμφωνα με τις διατάξεις της φορολογικής νομοθεσίας οι εταιρείες καταβάλλουν κάθε χρόνο προκαταβολή φόρου εισοδήματος υπολογισμένη σε ποσοστό 100% επί του φόρου εισοδήματος της τρέχουσας χρήσης. Κατά την εκκαθάριση του φόρου την επόμενη χρήση, τυχόν υπερβάλλον ποσό προκαταβολής επιστρέφεται στην Εταιρεία μετά από φορολογικό έλεγχο της χρήσης που προέκυψε.

30. Προκαταβολές και πιστώσεις προς τα μέλη του Διοικητικού Συμβουλίου

Η Εταιρεία δεν έχει παράσχει προκαταβολές και πιστώσεις σε μέλη του Διοικητικού της Συμβουλίου.

31. Ενδεχόμενες υποχρεώσεις

Σε βάρος της Εταιρείας δεν εκκρεμούν επίδικες ή υπό διαιτησία διαφορές ή άλλες υποχρεώσεις, που θα μπορούσαν να έχουν σημαντικές επιπτώσεις στην οικονομική κατάστασή της.

32. Γεγονότα μετά την ημερομηνία αναφοράς

32.1. Συνέχιση δραστηριότητας εταιρείας

Από τις συνταχθείσες οικονομικές καταστάσεις προκύπτει ότι η καθαρή θέση της Εταιρείας κατά την 31/12/2019 έχει καταστεί αρνητική και ανέρχεται στο ποσό των € (77.739,60).

Η αρνητική καθαρή θέση κατά την 31/12/2019 προέκυψε λόγω των αποτελεσμάτων (ζημιές) της κλειόμενης χρήσης ποσού € (164.321,50). Οι ζημιές αυτές οφείλονται κατά κύριο λόγο στο σχηματισμό των απαραίτητων προβλέψεων (επισφάλειες πελατών, χρεωστών, αποζημίωσης

προσωπικού και λοιπές) προκειμένου οι οικονομικές καταστάσεις να απεικονίζουν εύλογα την οικονομική θέση της εταιρείας κατά την 31/12/2019.

Με βάση τα οικονομικά δεδομένα της 31/12/2019 αλλά και αυτά του πρώτου εξαμήνου 2020 και προκειμένου η Εταιρεία να συνεχίσει απρόσκοπτα τη λειτουργία της, απαιτείται η άμεση αύξηση του μετοχικού κεφαλαίου τουλάχιστον κατά το ποσό των € 105.000,00. Η αύξηση αυτή θα εξασφαλίσει:

α) την απαραίτητη ρευστότητα για τη συνέχιση της λειτουργίας της, και

β) την εναρμόνιση του ύψους των ιδίων κεφαλαίων με τις προβλεπόμενες διατάξεις του Ν. 4548/2018.

Το διοικητικό συμβούλιο προτίθεται να παραπέμψει το θέμα στην προσεχή τακτική Γενική Συνέλευση των Μετόχων για την λήψη της σχετικής απόφασης. Ωστόσο, η αύξηση του μετοχικού κεφαλαίου που θα πρέπει να αποφασισθεί στην προσεχή Γενική Συνέλευση των Μετόχων, με αυξημένη απαρτία και πλειοψηφία, αποτελεί την βασική προϋπόθεση προκειμένου: (α) η Εταιρεία να εναρμονισθεί με το ισχύον νομικό πλαίσιο και (β) να συνεχίσει ομαλά και απρόσκοπτα την δραστηριότητα της.

Στο πλαίσιο αυτό και λαμβάνοντας υπόψη ότι η απαιτούμενη αύξηση του μετοχικού κεφαλαίου θα ευοδωθεί, η Διοίκηση της Εταιρείας συνέταξε τις παρούσες οικονομικές καταστάσεις με βάση την αρχή της συνεχιζόμενης δραστηριότητας. Στην περίπτωση ωστόσο που δεν ευοδωθεί η απαιτούμενη αύξηση του μετοχικού κεφαλαίου, υφίσταται ουσιώδης αβεβαιότητα η οποία ενδεχομένως να εγείρει σημαντική αμφιβολία σχετικά με την ικανότητα της Εταιρείας να συνεχίσει τη δραστηριότητάς της.

32.2. COVID-19

Στις 31 Δεκεμβρίου 2019, ο Παγκόσμιος Οργανισμός Υγείας (ΠΟΥ) ενημερώθηκε για τον εντοπισμό περιορισμένων περιπτώσεων πνευμονίας, άγνωστης αιτίας, στο Wuhan, Hubei. Στις 7 Ιανουαρίου 2020, οι κινεζικές αρχές προσδιόρισαν ως την αιτία έναν νέο τύπο κοροναϊού (COVID-19). Τα πρώτα κρούσματα COVID-19 επιβεβαιώθηκαν στο Χονγκ Κονγκ στις 23 Ιανουαρίου 2020. Από τις 31 Δεκεμβρίου 2019, η ανάπτυξη και εξάπλωση του COVID-19 έχει οδηγήσει στην εμφάνιση πλήθους συναφών γεγονότων. Τον Μάρτιο 2020 ο ΠΟΥ κήρυξε τον COVID-19 πανδημία.

Η Εταιρεία, ως υπεύθυνος κοινωνικός εταίρος και επιχείρηση, εκφράζει την βαθιά ανησυχία της για την κατάσταση, την ταχεία εξάπλωση του ιού και την επίδρασή του στις δραστηριότητές της, καθώς και στην οικονομία και την ευρύτερη κοινωνία. Στην παρούσα φάση ωστόσο, αποτελεί απόλυτη προτεραιότητα η ασφάλεια των εργαζομένων της.

Για το σκοπό αυτό, η Διοίκηση μαζί με τα στελέχη της («Ομάδα») παρακολουθεί όλες τις σχετικές εξελίξεις αξιολογώντας τις πιθανές επιπτώσεις του COVID-19 στην Εταιρεία.

Η Ομάδα, ευθυγραμμισμένη με όλα τα πρωτόκολλα του ΠΟΥ και των λοιπών αρμόδιων αρχών, έχει ήδη εκπονήσει και θέσει σε πλήρη εφαρμογή ένα σχέδιο διασφάλισης της επιχειρησιακής συνέχειας. Έχει θεσπίσει και διατηρεί σαφή εσωτερικά και εξωτερικά πρωτόκολλα για την τακτική αλλά και επείγουσα επικοινωνία με τους εργαζόμενους και άλλους βασικούς ενδιαφερόμενους φορείς. Έχει τεθεί επίσης σε εφαρμογή πρόσθετος σχεδιασμός ανθρώπινου δυναμικού σχετικά με το προσωπικό που εκτελεί λειτουργίες κρίσιμες για την επιχειρησιακή συνέχεια προκειμένου να ελαχιστοποιηθεί ο κίνδυνος διακοπής λειτουργίας.

Η Εταιρεία έχει λάβει τις ακόλουθες πρόσθετες δράσεις:

- εφεδρικές ρυθμίσεις σε περίπτωση που οι εργαζόμενοι που είναι υπεύθυνοι για την υγεία και την ασφάλεια δεν είναι σε θέση να εκτελέσουν τους ρόλους τους.
- ειδικές ρυθμίσεις για εργαζόμενους που ανήκουν σε ευπαθείς ομάδες.



- Θέσπιση πολιτικών για την αυτό-απομόνωση του προσωπικού
- Θέσπιση διαδικασιών που απαιτούν από το προσωπικό να αναφέρει εάν αισθάνεται αδιαθεσία ή απουσιάζει, και να αναφέρει πιθανή μόλυνση ή έκθεση του στον ιό (συμπεριλαμβανομένων των ιδιωτικών ταξιδιών σε περιοχές υψηλού κινδύνου) ή ανησυχίες που αφορούν σε άλλους με τους οποίους μπορεί να έχει έρθει σε επαφή στο χώρο εργασίας.

Παρά το ότι δεν μπορούμε στην παρούσα φάση να ποσοτικοποιήσουμε ή να αξιολογήσουμε πλήρως τις επιπτώσεις, πιθανοί παράγοντες κινδύνου που θα μπορούσαν να επηρεάσουν τη δραστηριότητα μας είναι οι ακόλουθοι:

- Οι επιχειρηματικές μας δραστηριότητες θα μπορούσαν να επηρεαστούν αρνητικά λόγω απομόνωσης των εργαζομένων μας, των πελατών και των προμηθευτών στην Ελλάδα και σε άλλες περιοχές που επλήγησαν από την επιδημία. Στην παρούσα φάση, δεν έχουμε κάποιο τέτοιο περιστατικό στους τομείς της δραστηριοποίησης μας.
- Ενδέχεται να υπάρξουν διαταραχές στις διαδικασίες μεταφοράς των προϊόντων μας καθώς και στις λοιπές υποδομές της εφοδιαστικής αλυσίδας τα οποία θα μπορούσαν να επηρεάσουν τη δυνατότητα μας να παραδίδουμε προϊόντα ή να παραλαμβάνουμε πρώτες ύλες.
- Εφόσον η κατάσταση συνεχίσει να επιδεινώνεται, μπορεί να οδηγήσει σε μείωση της ζήτησης για τα παραγόμενα προϊόντα και υπηρεσίες μας.

Κάθε πιθανή επίπτωση στα αποτελέσματά μας θα εξαρτηθεί, σε μεγάλο βαθμό, από τις συνεχιζόμενες εξελίξεις, σχεδόν όλες από τις οποίες είναι πέρα από τον έλεγχό μας. Η απόφαση των ελληνικών αρχών να εφαρμόσουν έκτακτα μέτρα δημόσιας υγείας, αν και προσωρινής φύσης, μπορεί να συνεχιστούν και να αυξηθούν ανάλογα με τις εξελίξεις στην επιδημία του ιού. Κατά συνέπεια, οι οικονομικές επιπτώσεις που σχετίζονται με την επιδημία του COVID-19 δεν μπορεί να εκτιμηθούν αξιόπιστα και εύλογα επί του παρόντος.

Πέραν των ανωτέρω, δεν υφίστανται άλλα μεταγενέστερα της ημερομηνίας αναφοράς των Οικονομικών Καταστάσεων γεγονότα στα οποία να επιβάλλεται αναφορά με βάση τα ΕΛΠ και τα οποία θα είχαν σημαντική επίδραση στην οικονομική θέση και τα αποτελέσματα της Εταιρείας.

Λαμία, 30^η Ιουνίου 2020

Πρόεδρος του ΔΣ &
Διευθύνων Σύμβουλος

Ο Α Αντιπρόεδρος του Δ.Σ.

Ο Λογιστής

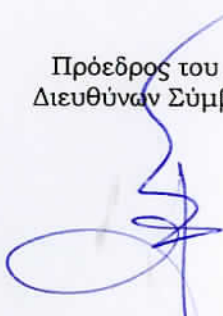



Γεώργιος Δ. Τσάμπρας

Ιωάννης Π. Συκιώτης

Κωνσταντίνος Ντινόπουλος

ΑΔΤ ΑΑ975350

ΑΔΤ ΑΝ496664

**ΑΔΤ ΑΙ476551 ΑΡ.ΑΔΕΙΑΣ
Α ΤΑΣΗΣ 65414**

ΑΝΑΠΤΥΞΙΑΚΗ ΦΘΙΩΤΙΔΑΣ ΑΝΩΝΥΜΟΣ ΕΤΑΙΡΕΙΑ Ο.Τ.Α.
Δ.Τ. "ΦΘΙΩΤΙΚΗ ΑΝΑΠΤΥΞΙΑΚΗ Α.Ε."
Μ Ε Λ Ε Τ Ε Σ
ΥΛΟΠΟΙΗΣΗ ΕΥΡΩΠΑΪΚΩΝ ΠΡΟΓΡΑΜΜΑΤΩΝ
ΑΡΚΑΔΙΟΥ 6 ΛΑΜΙΑ ΤΗΛ.: 22310 67011 - 67029
ΑΦΜ: 099509481 ΔΟΥ: ΛΑΜΙΑΣ
Α.Μ.Α.Ε.: 43310/14/Β/99/8
ΑΡ. ΓΕΜΗ: 022471154000

Έκθεση Ανεξάρτητου Ορκωτού Ελεγκτή Λογιστή

Προς τους Μετόχους της Εταιρείας

ΑΝΑΠΤΥΞΙΑΚΗ ΦΘΙΩΤΙΔΑΣ ΑΝΩΝΥΜΗ ΕΤΑΙΡΕΙΑ ΟΤΑ

Έκθεση Ελέγχου επί των Οικονομικών Καταστάσεων

Γνώμη

Έχουμε ελέγξει τις συνημμένες οικονομικές καταστάσεις της εταιρείας ΑΝΑΠΤΥΞΙΑΚΗ ΦΘΙΩΤΙΔΑΣ ΑΝΩΝΥΜΗ ΕΤΑΙΡΕΙΑ ΟΤΑ (η Εταιρεία), οι οποίες αποτελούνται από τον ισολογισμό της 31^{ης} Δεκεμβρίου 2019, τις καταστάσεις αποτελεσμάτων & μεταβολών καθαρής θέσης της χρήσεως που έληξε την ημερομηνία αυτή, καθώς και το σχετικό προσάρτημα.

Κατά τη γνώμη μας, οι συνημμένες οικονομικές καταστάσεις παρουσιάζουν εύλογα, από κάθε ουσιώδη άποψη, την οικονομική θέση της εταιρείας ΑΝΑΠΤΥΞΙΑΚΗ ΦΘΙΩΤΙΔΑΣ ΑΝΩΝΥΜΗ ΕΤΑΙΡΕΙΑ ΟΤΑ κατά την 31^η Δεκεμβρίου 2019 και τη χρηματοοικονομική της επίδοση για τη χρήση που έληξε την ημερομηνία αυτή, σύμφωνα με τις διατάξεις του Ν.4308/2014 όπως ισχύει.

Βάση γνώμης

Διενεργήσαμε τον έλεγχό μας σύμφωνα με τα Διεθνή Πρότυπα Ελέγχου (ΔΠΕ) όπως αυτά έχουν ενσωματωθεί στην Ελληνική Νομοθεσία. Οι ευθύνες μας, σύμφωνα με τα πρότυπα αυτά περιγράφονται περαιτέρω στην ενότητα της έκθεσής μας "Ευθύνες ελεγκτή για τον έλεγχο των οικονομικών καταστάσεων". Είμαστε ανεξάρτητοι από την Εταιρεία, καθ' όλη τη διάρκεια του διορισμού μας, σύμφωνα με τον Κώδικα Δεοντολογίας για Επαγγελματίες Ελεγκτές του Συμβουλίου Διεθνών Προτύπων Δεοντολογίας Ελεγκτών, όπως αυτός έχει ενσωματωθεί στην Ελληνική Νομοθεσία και τις απαιτήσεις δεοντολογίας που σχετίζονται με τον έλεγχο των οικονομικών καταστάσεων στην Ελλάδα και έχουμε εκπληρώσει τις δεοντολογικές μας υποχρεώσεις σύμφωνα με τις απαιτήσεις της ισχύουσας νομοθεσίας και του προαναφερόμενου Κώδικα Δεοντολογίας. Πιστεύουμε ότι τα ελεγκτικά τεκμήρια που έχουμε αποκτήσει είναι επαρκή και κατάλληλα να παρέχουν βάση για τη γνώμη μας.

Ουσιώδης αβεβαιότητα που σχετίζεται με τη συνέχιση της δραστηριότητας

Εφιστούμε την προσοχή σας στη Σημείωση 32.1 επί των οικονομικών καταστάσεων, η οποία περιγράφει ότι τα ίδια κεφάλαια της Εταιρείας κατά την 31^η Δεκεμβρίου 2019 έχουν καταστεί αρνητικά και ότι η αύξηση του μετοχικού κεφαλαίου που θα πρέπει να αποφασισθεί στην προσεχή Γενική Συνέλευση των Μετόχων, με αυξημένη απαρτία και πλειοψηφία, αποτελεί την βασική προϋπόθεση προκειμένου η Εταιρεία να εναρμονισθεί με το ισχύον νομικό πλαίσιο και να συνεχίσει ομαλά και απρόσκοπτα την δραστηριότητά της.

Όπως επίσης αναφέρεται στη Σημείωση 32.1, σε περίπτωση που δεν ευοδωθεί η απαιτούμενη αύξηση του μετοχικού κεφαλαίου, υφίσταται ουσιώδης αβεβαιότητα η οποία ενδεχομένως να εγείρει σημαντική αμφιβολία σχετικά με την ικανότητα της Εταιρείας να συνεχίσει τη δραστηριότητάς της. Η γνώμη μας δεν διαφοροποιείται σε σχέση με το θέμα αυτό.

Ευθύνες της διοίκησης επί των οικονομικών καταστάσεων

Η διοίκηση έχει την ευθύνη για την κατάρτιση και εύλογη παρουσίαση των οικονομικών καταστάσεων σύμφωνα με τις διατάξεις του Ν.4308/2014 όπως ισχύει, όπως και για εκείνες τις δικλίδες εσωτερικού ελέγχου που η διοίκηση καθορίζει ως απαραίτητες, ώστε να καθίσταται δυνατή η κατάρτιση οικονομικών καταστάσεων απαλλαγμένων από ουσιώδες σφάλμα, που οφείλεται είτε σε απάτη είτε σε λάθος.

Κατά την κατάρτιση των οικονομικών καταστάσεων, η διοίκηση είναι υπεύθυνη για την αξιολόγηση της ικανότητας της Εταιρείας να συνεχίσει τη δραστηριότητά της, γνωστοποιώντας όπου συντρέχει τέτοια περίπτωση, τα θέματα που σχετίζονται με τη συνεχιζόμενη δραστηριότητα και τη χρήση της λογιστικής αρχής της συνεχιζόμενης δραστηριότητας, εκτός και εάν η διοίκηση είτε προτίθεται να ρευστοποιήσει την Εταιρεία ή να διακόψει τη δραστηριότητά της ή δεν έχει άλλη ρεαλιστική εναλλακτική επιλογή από το να προβεί σ' αυτές τις ενέργειες.

Ευθύνες ελεγκτή για τον έλεγχο των οικονομικών καταστάσεων

Οι στόχοι μας είναι να αποκτήσουμε εύλογη διασφάλιση για το κατά πόσο οι οικονομικές καταστάσεις, στο σύνολο τους, είναι απαλλαγμένες από ουσιώδες σφάλμα, που οφείλεται είτε σε απάτη είτε σε λάθος και να εκδώσουμε έκθεση ελεγκτή, η οποία περιλαμβάνει τη γνώμη μας. Η εύλογη διασφάλιση συνιστά διασφάλιση υψηλού επιπέδου, αλλά δεν είναι εγγύηση ότι ο έλεγχος που διενεργείται σύμφωνα με τα ΔΠΕ, όπως αυτά έχουν ενσωματωθεί στην Ελληνική Νομοθεσία, θα εντοπίζει πάντα ένα ουσιώδες σφάλμα, όταν αυτό υπάρχει. Σφάλματα δύναται να προκύψουν από απάτη ή από λάθος και θεωρούνται ουσιώδη όταν, μεμονωμένα ή αθροιστικά, θα μπορούσε εύλογα να αναμένεται ότι θα επηρέαζαν τις οικονομικές αποφάσεις των χρηστών, που λαμβάνονται με βάση αυτές τις οικονομικές καταστάσεις.

Ως καθήκον του ελέγχου, σύμφωνα με τα ΔΠΕ όπως αυτά έχουν ενσωματωθεί στην Ελληνική Νομοθεσία, ασκούμε επαγγελματική κρίση και διατηρούμε επαγγελματικό σκεπτικισμό καθ' όλη τη διάρκεια του ελέγχου. Επίσης:

- Εντοπίζουμε και αξιολογούμε τους κινδύνους ουσιώδους σφάλματος στις οικονομικές καταστάσεις, που οφείλεται είτε σε απάτη είτε σε λάθος, σχεδιάζοντας και διενεργώντας ελεγκτικές διαδικασίες που ανταποκρίνονται στους κινδύνους αυτούς και αποκτούμε ελεγκτικά τεκμήρια που είναι επαρκή και κατάλληλα για να παρέχουν βάση για τη γνώμη μας. Ο κίνδυνος μη εντοπισμού ουσιώδους σφάλματος που οφείλεται σε απάτη είναι υψηλότερος από αυτόν που οφείλεται σε λάθος, καθώς η απάτη μπορεί να εμπεριέχει συμπαιγνία, πλαστογραφία, εσκεμμένες παραλείψεις, ψευδείς διαβεβαιώσεις ή παράκαμψη των δικλίδων εσωτερικού ελέγχου.
- Κατανοούμε τις δικλίδες εσωτερικού ελέγχου που σχετίζονται με τον έλεγχο, με σκοπό το σχεδιασμό ελεγκτικών διαδικασιών κατάλληλων για τις περιστάσεις, αλλά όχι με σκοπό τη διατύπωση γνώμης επί της αποτελεσματικότητας των δικλίδων εσωτερικού ελέγχου της Εταιρείας.
- Αξιολογούμε την καταλληλότητα των λογιστικών αρχών και μεθόδων που χρησιμοποιήθηκαν και το εύλογο των λογιστικών εκτιμήσεων και των σχετικών γνωστοποιήσεων που έγιναν από τη διοίκηση.
- Αποφαινόμαστε για την καταλληλότητα της χρήσης από τη διοίκηση της λογιστικής αρχής της συνεχιζόμενης δραστηριότητας και με βάση τα ελεγκτικά τεκμήρια που αποκτήθηκαν για το εάν υπάρχει ουσιώδης αβεβαιότητα σχετικά με γεγονότα ή συνθήκες που μπορεί να υποδηλώνουν ουσιώδη αβεβαιότητα ως προς την ικανότητα της Εταιρείας να συνεχίσει τη δραστηριότητά της. Εάν συμπεράνουμε ότι υφίσταται ουσιώδης αβεβαιότητα, είμαστε υποχρεωμένοι στην έκθεση ελεγκτή να επιστήσουμε την προσοχή στις σχετικές γνωστοποιήσεις των οικονομικών καταστάσεων ή εάν

αυτές οι γνωστοποιήσεις είναι ανεπαρκείς να διαφοροποιήσουμε τη γνώμη μας. Τα συμπεράσματά μας βασίζονται σε ελεγκτικά τεκμήρια που αποκτώνται μέχρι την ημερομηνία της έκθεσης ελεγκτή. Ωστόσο, μελλοντικά γεγονότα ή συνθήκες ενδέχεται να έχουν ως αποτέλεσμα η Εταιρεία να παύσει να λειτουργεί ως συνεχιζόμενη δραστηριότητα.

- Αξιολογούμε τη συνολική παρουσίαση, τη δομή και το περιεχόμενο των οικονομικών καταστάσεων, συμπεριλαμβανομένων των γνωστοποιήσεων, καθώς και το κατά πόσο οι οικονομικές καταστάσεις απεικονίζουν τις υποκείμενες συναλλαγές και τα γεγονότα με τρόπο που επιτυγχάνεται η εύλογη παρουσίαση.

Μεταξύ άλλων θεμάτων, κοινοποιούμε στη διοίκηση, το σχεδιαζόμενο εύρος και το χρονοδιάγραμμα του ελέγχου, καθώς και σημαντικά ευρήματα του ελέγχου, συμπεριλαμβανομένων όποιων σημαντικών ελλείψεων στις δικλίδες εσωτερικού ελέγχου εντοπίζουμε κατά τη διάρκεια του ελέγχου μας.

Έκθεση επί άλλων Νομικών και Κανονιστικών Απαιτήσεων

Λαμβάνοντας υπόψη ότι η διοίκηση έχει την ευθύνη για την κατάρτιση της Έκθεσης Διαχείρισης του Διοικητικού Συμβουλίου, κατ' εφαρμογή των διατάξεων της παραγράφου 5 του άρθρου 2 (μέρος Β) του Ν. 4336/2015, σημειώνουμε ότι:

- α) Κατά τη γνώμη μας η Έκθεση Διαχείρισης του Διοικητικού Συμβουλίου έχει καταρτισθεί σύμφωνα με τις ισχύουσες νομικές απαιτήσεις του άρθρου 150 του Ν. 4548/2018 και το περιεχόμενο αυτής αντιστοιχεί με τις συνημμένες οικονομικές καταστάσεις της χρήσης που έληξε την 31^η Δεκεμβρίου 2019.
- β) Με βάση τη γνώση που αποκτήσαμε κατά τον έλεγχό μας, για την εταιρεία ΑΝΑΠΤΥΞΙΑΚΗ ΑΝΩΝΥΜΗ ΦΘΙΩΤΙΔΑΣ ΕΤΑΙΡΕΙΑ ΟΤΑ και το περιβάλλον της, δεν έχουμε εντοπίσει ουσιώδεις ανακρίβειες στην Έκθεση Διαχείρισης του Διοικητικού της Συμβουλίου.
- γ) Επιστούμε την προσοχή σας στο γεγονός, ότι το Σύνολο των Ιδίων Κεφαλαίων της Εταιρείας κατά την 31^η Δεκεμβρίου 2019 έχει καταστεί αρνητικό και ως εκ τούτου συντρέχουν οι προϋποθέσεις της παρ. 4 του άρθρου 119 του Ν. 4548/2018, βάσει του οποίου το Διοικητικό Συμβούλιο, όπως σχετικά ενημερώθηκε με την από 6^η Ιουλίου 2020 επιστολή μας, θα έπρεπε να έχει συγκαλέσει τη γενική συνέλευση των μετόχων ώστε να ληφθούν τα κατάλληλα μέτρα.

Αθήνα, 31^η Ιουλίου 2020

Κωνσταντίνος Α. Γκρέκος
Ορκωτός Ελεγκτής Λογιστής
Α.Μ. ΣΟΕΛ: 24841



PKF ΕΥΡΩΕΛΕΓΚΤΙΚΗ Α.Ε.

Ορκωτοί Ελεγκτές Λογιστές
Λεωφ. Κηφισίας 124, Αθήνα
Α.Μ. ΣΟΕΛ: 132



**ΦΘΙΩΤΙΚΗ ΑΝΑΠΤΥΞΙΑΚΗ Α.Ε.
ΜΕΛΕΤΕΣ ΥΛΟΠΟΙΗΣΗ ΕΥΡΩΠΑΙΚΩΝ ΠΡΟΓΡΑΜΜΑΤΩΝ**

ΟΙΚΟΝΟΜΟΤΕΧΝΙΚΗ ΜΕΛΕΤΗ ΒΙΩΣΙΜΟΤΗΤΑΣ

**5. ΠΙΝΑΚΕΣ ΕΡΓΩΝ ΠΟΥ ΥΛΟΠΟΙΗΘΗΚΑΝ ΣΤΑ ΠΛΑΙΣΙΑ
ΕΠΙΧΕΙΡΗΣΙΑΚΩΝ ΠΡΟΓΡΑΜΜΑΤΩΝ & ΥΛΟΠΟΙΟΥΜΕΝΑ
ΠΡΟΓΡΑΜΜΑΤΑ – ΕΡΓΑ ΤΗΣ ΕΤΑΙΡΕΙΑΣ**



ΦΘΙΩΤΙΚΗ ΑΝΑΠΤΥΞΙΑΚΗ Α.Ε. Ο.Τ.Α.
ΕΠΙΧΕΙΡΗΣΙΑΚΑ ΠΡΟΓΡΑΜΜΑΤΑ
ΜΕΛΕΤΕΣ ΥΛΟΠΟΙΗΣΗ ΕΥΡΩΠΑΪΚΩΝ ΠΡΟΓΡΑΜΜΑΤΩΝ

ΕΡΓΑ ΠΟΥ ΥΛΟΠΟΙΗΘΗΚΑΝ ΣΤΑ ΠΛΑΙΣΙΑ ΕΠΙΧΕΙΡΗΣΙΑΚΩΝ ΠΡΟΓΡΑΜΜΑΤΩΝ

1. «Κοινωνία της Πληροφορίας» του Γ' ΚΠΣ 2000-2006

Α/Α	ΤΙΤΛΟΣ ΕΡΓΟΥ	ΠΡΟΥΠΟΛΟΓΙΣΜΟΣ
1	«ΣΥΛΛΟΓΗ, ΨΗΦΙΟΠΟΙΗΣΗ ΚΑΙ ΤΕΚΜΗΡΙΩΣΗ ΠΟΛΙΤΙΣΤΙΚΟΥ ΥΛΙΚΟΥ ΚΑΙ ΤΟΥΡΙΣΤΙΚΟΥ ΠΡΟΪΟΝΤΟΣ ΣΤΟ ΝΟΜΟ ΦΩΚΙΔΑΣ», ΠΡΟΣΚΛΗΣΗ 78, ΜΕΤΡΟ 2.4, Ε.Π. ΚΟΙΝΩΝΙΑ ΤΗΣ ΠΛΗΡΟΦΟΡΙΑΣ	83.544,25
2	ΣΥΛΛΟΓΗ, ΨΗΦΙΟΠΟΙΗΣΗ ΚΑΙ ΤΕΚΜΗΡΙΩΣΗ ΠΟΛΙΤΙΣΤΙΚΟΥ ΥΛΙΚΟΥ ΚΑΙ ΤΟΥΡΙΣΤΙΚΟΥ ΠΡΟΪΟΝΤΟΣ ΣΤΟ ΝΟΜΟ ΦΘΙΩΤΙΔΑΣ» ΠΡΟΣΚΛΗΣΗ 78, ΜΕΤΡΟ 2.4, Ε.Π. ΚΟΙΝΩΝΙΑ ΤΗΣ ΠΛΗΡΟΦΟΡΙΑΣ	75.612,00
3	ΣΥΛΛΟΓΗ, ΨΗΦΙΟΠΟΙΗΣΗ ΚΑΙ ΤΕΚΜΗΡΙΩΣΗ ΠΟΛΙΤΙΣΤΙΚΟΥ ΥΛΙΚΟΥ ΚΑΙ ΤΟΥΡΙΣΤΙΚΟΥ ΠΡΟΪΟΝΤΟΣ ΣΤΟ ΝΟΜΟ ΕΥΡΥΤΑΝΙΑΣ», ΠΡΟΣΚΛΗΣΗ 78, ΜΕΤΡΟ 2.4, Ε.Π. ΚΟΙΝΩΝΙΑ ΤΗΣ ΠΛΗΡΟΦΟΡΙΑΣ	65.545,20
4	ΣΥΛΛΟΓΗ, ΨΗΦΙΟΠΟΙΗΣΗ, ΤΕΚΜΗΡΙΩΣΗ, ΠΡΟΒΟΛΗ ΚΑΙ ΥΠΟΔΟΜΗ ΗΛΕΚΤΡΟΝΙΚΩΝ ΣΥΝΑΛΛΑΓΩΝ ΤΟΠΙΚΩΝ ΠΡΟΪΟΝΤΩΝ ΤΩΝ ΝΟΜΩΝ ΦΘΙΩΤΙΔΑΣ, ΦΩΚΙΔΑΣ, ΕΥΒΟΙΑΣ, ΒΟΙΩΤΙΑΣ ΚΑΙ ΕΥΡΥΤΑΝΙΑΣ, ΤΗΣ ΠΕΡΙΦΕΡΕΙΑΣ ΣΤΕΡΕΑΣ ΕΛΛΑΔΑΣ, ΠΡΟΣΚΛΗΣΗ 121, ΜΕΤΡΟ 4.7, Π.Ε.Π. ΣΤΕΡΕΑΣ ΕΛΛΑΔΑΣ	200.000,00
5	ΠΡΟΜΗΘΕΙΑ ΚΑΙ ΕΓΚΑΤΑΣΤΑΣΗ ΕΞΟΠΛΙΣΜΟΥ ΤΗΛΕΜΑΤΙΚΗΣ, ΓΙΑ ΤΗΝ ΚΑΤΑΣΚΕΥΗ ΤΗΛΕΚΕΝΤΡΩΝ, (ΓΙΑ ΤΗΝ ΑΝΑΠΤΥΞΗ ΥΠΗΡΕΣΙΩΝ ΤΗΛΕ-ΕΡΓΑΣΙΑΣ - ΤΗΛΕ-ΔΙΑΣΚΕΨΗΣ – ΤΗΛΕΜΑΤΙΚΩΝ ΥΠΗΡΕΣΙΩΝ) ΤΗΣ ΦΘΙΩΤΙΚΗΣ ΑΝΑΠΤΥΞΙΑΚΗΣ Α.Ε. ΠΡΟΣΚΛΗΣΗ 121, ΜΕΤΡΟ 4.7, Π.Ε.Π. ΣΤΕΡΕΑΣ ΕΛΛΑΔΑΣ	37.700,00
6	ΣΥΛΛΟΓΗ, ΨΗΦΙΟΠΟΙΗΣΗ, ΤΕΚΜΗΡΙΩΣΗ, ΠΡΟΒΟΛΗ ΚΑΙ ΥΠΟΔΟΜΗ ΗΛΕΚΤΡΟΝΙΚΩΝ ΣΥΝΑΛΛΑΓΩΝ ΤΟΠΙΚΩΝ ΠΡΟΪΟΝΤΩΝ ΤΩΝ ΝΟΜΩΝ ΦΘΙΩΤΙΔΑΣ, ΦΩΚΙΔΑΣ, ΕΥΒΟΙΑΣ, ΒΟΙΩΤΙΑΣ ΚΑΙ ΕΥΡΥΤΑΝΙΑΣ ΤΗΣ ΠΕΡΙΦΕΡΕΙΑΣ ΣΤΕΡΕΑΣ ΕΛΛΑΔΑΣ ΑΠΟ ΤΗΝ ΦΘΙΩΤΙΚΗ ΑΝΑΠΤΥΞΙΑΚΗ Α.Ε., ΠΡΟΣΚΛΗΣΗ 121, ΜΕΤΡΟ 4.7., Π.Ε.Π. ΣΤΕΡΕΑΣ ΕΛΛΑΔΑΣ 2000-2006	198.084,35
	ΣΥΝΟΛΟ	660.485,80

2. Γ' ΚΠΣ 2000-2006

Α/Α	ΤΙΤΛΟΣ ΕΡΓΟΥ	ΠΡΟΥΠΟΛΟΓΙΣΜΟΣ
1	ΔΡΑΣΗ ΔΗΜΟΣΙΟΤΗΤΑΣ – ΕΥΑΙΣΘΗΤΟΠΟΙΗΣΗΣ ΣΤΟ ΠΛΑΙΣΙΟ ΤΟΥ ΕΠΙΧΕΙΡΗΣΙΑΚΟΥ ΣΧΕΔΙΟΥ «ΦΘΙΩΤΙΚΗ ΠΡΩΤΟΒΟΥΛΙΑ ΑΠΑΣΧΟΛΗΣΗΣ», ΜΕΤΡΟ 5.3 «ΤΟΠΙΚΕΣ ΠΡΩΤΟΒΟΥΛΙΕΣ ΑΠΑΣΧΟΛΗΣΗΣ», Π.Ε.Π. ΣΤΕΡΕΑΣ ΕΛΛΑΔΑΣ 2000-2006	91.080,00
2	ΔΡΑΣΗ ΔΙΚΤΥΩΣΗΣ ΣΤΟ ΠΛΑΙΣΙΟ ΤΟΥ ΕΠΙΧΕΙΡΗΣΙΑΚΟΥ ΣΧΕΔΙΟΥ «ΦΘΙΩΤΙΚΗ ΠΡΩΤΟΒΟΥΛΙΑ ΑΠΑΣΧΟΛΗΣΗΣ», ΜΕΤΡΟ 5.3 «ΤΟΠΙΚΕΣ ΠΡΩΤΟΒΟΥΛΙΕΣ ΑΠΑΣΧΟΛΗΣΗΣ» Π.Ε.Π. ΣΤΕΡΕΑΣ ΕΛΛΑΔΑΣ	200.000,00
3	ΟΡΙΖΟΝΤΙΕΣ ΔΡΑΣΕΙΣ ΣΤΗΡΙΞΗΣ ΦΟΡΕΩΝ ΥΛΟΠΟΙΗΣΗΣ ΤΟΠΙΚΩΝ ΠΡΩΤΟΒΟΥΛΙΩΝ ΑΠΑΣΧΟΛΗΣΗΣ ΣΤΗ ΣΤΕΡΕΑ ΕΛΛΑΔΑ, ΜΕΤΡΟ 5.3 «ΤΟΠΙΚΕΣ ΠΡΩΤΟΒΟΥΛΙΕΣ ΑΠΑΣΧΟΛΗΣΗΣ», Π.Ε.Π. ΣΤΕΡΕΑΣ ΕΛΛΑΔΑΣ	213.207,93
	ΣΥΝΟΛΟ	504.287,93

3. ΑΝΤΑΓΩΝΙΣΤΙΚΟΤΗΤΑ Γ' ΕΠΑΝ		
A/A	ΤΙΤΛΟΣ ΕΡΓΟΥ	ΠΡΟΥΠΟΛΟΓΙΣΜΟΣ
1	ΜΕΤΡΟΥ 1.3 ΤΟΥ ΕΠΙΧΕΙΡΗΣΙΑΚΟΥ ΠΡΟΓΡΑΜΜΑΤΟΣ ΑΝΤΑΓΩΝΙΣΤΙΚΟΤΗΤΑΣ (Ε.Π.ΑΝ.) ΛΕΙΤΟΥΡΓΕΙΑ ΚΕΝΤΡΟΥ ΥΠΟΔΟΧΗΣ ΕΠΕΝΔΥΤΩΝ (ΚΥΕ) ΣΤΟ Ν. ΦΘΙΩΤΙΔΑΣ ΩΣ ΓΡΑΦΕΙΟ ΕΝΙΑΙΑΣ ΕΞΥΠΗΡΕΤΗΣΗΣ (ONE STOP SHOP), ΥΠΟ ΜΟΡΦΗ ΚΟΙΝΟΠΡΑΞΙΑΣ ΜΕ ΤΗΝ ΕΤΑΙΡΕΙΑ ΟΙΤΗ-ΠΑΡΝΑΣΣΟΣ ΑΕ	257.886,00
4. ΔΙΑΠΕΡΙΦΕΡΕΙΑΚΗ - ΔΙΑΚΡΑΤΙΚΗ ΣΥΝΕΡΓΑΣΙΑ/ INTERREG IIIB CADSES		
A/A	ΤΙΤΛΟΣ ΕΡΓΟΥ	ΠΡΟΥΠΟΛΟΓΙΣΜΟΣ
1	ΠΡΟΓΡΑΜΜΑ INTERREG IIIB CADSES - «ΚΟΙΝΟΤΙΚΕΣ ΠΡΑΚΤΙΚΕΣ ΣΤΟΝ ΧΩΡΟΤΑΞΙΚΟ ΣΧΕΔΙΑΣΜΟ ΓΙΑ ΤΗΝ ΠΡΩΩΘΗΣΗ ΤΗΣ ΑΕΙΦΟΡΟΥ ΠΟΛΥΚΕΝΤΡΙΚΗΣ ΑΝΑΠΤΥΞΗΣ»,	126.454,00
	ΣΥΝΟΛΟ	384.340,00
	ΓΕΝΙΚΟ ΣΥΝΟΛΟ	1.549.113,73



ΦΘΙΩΤΙΚΗ ΑΝΑΠΤΥΞΙΑΚΗ Α.Ε. Ο.Τ.Α.
ΜΕΛΕΤΕΣ ΥΛΟΠΟΙΗΣΗ ΕΥΡΩΠΑΪΚΩΝ ΠΡΟΓΡΑΜΜΑΤΩΝ
ΠΙΝΑΚΑΣ ΙΙΙ - ΜΕΛΕΤΕΣ - ΕΡΓΑ

ΜΕΛΕΤΕΣ			
Α/Α	ΦΟΡΕΑΣ ΥΛΟΠΟΙΗΣΗΣ	ΤΙΤΛΟΣ ΜΕΛΕΤΗΣ	ΠΡΟΥΠΟΛΟΓΙΣΜΟΣ
1		ΩΡΙΜΑΝΣΗ ΕΡΓΩΝ ΠΡΟΣ ΕΝΤΑΞΗ ΣΤΟ Γ' ΚΠΣ	
2	ΠΕΡΙΦΕΡΕΙΑ ΣΤΕΡΕΑ ΕΛΛΑΔΑΣ (ΠΡΩΗΝ Ν.Α ΦΘΙΩΤΙΔΑΣ)	ΜΕΛΕΤΗ ΦΡΑΓΜΑΤΟΣ ΜΠΟΥΓΑΖΙΟΥ	44.000,00
3		ΜΕΛΕΤΗ ΕΠΕΚΤΑΣΗΣ ΓΕΦΥΡΑΣ ΣΤΟ Δ.Δ ΤΙΘΟΡΕΑΣ ΤΟΥ ΔΗΜΟΥ ΤΙΘΟΡΕΑΣ	20.000,00
4		ΜΕΛΕΤΗ ΟΔΟΠΟΙΙΑΣ ΜΑΡΜΑΡΑ- ΑΝΑΤΟΛΗ – ΔΑΦΝΗ ΚΑΙ ΣΥΚΑ Ι.Μ ΑΓΑΘΩΝΟΣ	275.000,00
5		ΕΚΠΟΝΗΣΗ ΜΕΛΕΤΗΣ ΜΕ ΤΙΤΛΟ «ΠΟΣΟΤΙΚΟΠΟΙΗΣΗ ΤΩΝ ΑΝΑΓΚΩΝ ΚΑΙ ΤΩΝ ΠΡΟΤΕΡΑΙΟΤΗΤΩΝ ΤΗΣ ΠΕΡΙΦΕΡΕΙΑΣ ΣΤΕΡΕΑΣ ΕΛΛΑΔΑΣ ΓΙΑ ΥΠΑΡΞΗ ΙΚΑΝΟΥ ΕΡΓΑΤΙΚΟΥ ΔΥΝΑΜΙΚΟΥ ΣΤΗΝ ΕΝΕΡΓΕΙΑΚΗ ΑΠΟΔΟΤΙΚΟΤΗΤΑ ΚΑΙ ΤΙΣ ΑΠΕ ΕΩΣ ΤΟ 2020 ΣΥΜΦΩΝΑ ΜΕ ΤΟ ΠΡΟΓΡΑΜΜΑ «ΕΥΦΥΗΣ ΕΝΕΡΓΕΙΑ ΓΙΑ ΤΗΝ ΕΥΡΩΠΗ (ΙΕΕ) – BUILD-UP SKILLS – ΠΥΛΩΝΑΣ ΙΙ».	20.000,00
6		ΕΚΠΟΝΗΣΗ ΜΕΛΕΤΗΣ ΜΕ ΤΙΤΛΟ «ΧΩΡΙΚΕΣ ΑΝΙΣΟΤΗΤΕΣ ΣΤΟ ΔΥΤΙΚΟ ΤΜΗΜΑ ΤΗΣ ΠΕΡΙΦΕΡΕΙΑΣ ΣΤΕΡΕΑΣ ΕΛΛΑΔΑΣ ΚΑΙ ΠΡΟΤΑΣΕΙΣ ΣΥΝΟΧΗΣ ΚΑΙ ΣΥΓΚΛΙΣΗΣ».	20.000,00
7		ΜΕΛΕΤΗ ΑΠΟΚΑΤΑΣΤΑΣΗΣ ΤΩΝ ΟΨΕΩΝ ΤΟΥ ΚΤΙΡΙΟΥ ΤΗΣ ΝΟΜΑΡΧΙΑΣ ΦΘΙΩΤΙΔΑΣ ΣΤΗ ΛΑΜΙΑ	82.500,00
8		ΜΕΛΕΤΗ ΠΡΟΣΩΡΙΝΗΣ ΥΔΡΟΔΟΤΗΣΗΣ ΑΡΔΕΥΤΙΚΩΝ ΔΙΚΤΥΩΝ ΑΠΟ ΤΟ ΦΡΑΓΜΑ ΤΟΥ ΣΜΟΚΟΒΟΥ/ΟΡΙΣΤΙΚΗ ΜΕΛΕΤΗ ΕΡΓΩΝ ΜΕΤΑΦΟΡΑΣ ΝΕΡΟΥ ΚΑΙ ΔΙΚΤΥΩΝ ΑΡΔΕΥΣΗΣ	280.000,00
9		ΜΕΛΕΤΗ ΑΡΔΕΥΤΙΚΟΥ ΔΙΚΤΥΟΥ ΒΙΣΤΡΙΖΑΣ Ν. ΦΘΙΩΤΙΔΑΣ ΣΤΟ ΑΝΑΤΟΛΙΚΟ ΤΜΗΜΑ	168.000,00
10		ΜΕΛΕΤΗ ΕΠΙΣΚΕΥΩΝ ΚΑΙ ΔΙΑΡΡΥΘΜΙΣΕΩΝ ΣΕ ΔΥΟ ΚΤΙΡΙΑ ΤΗΣ ΠΡΩΗΝ ΠΑΙΔΑΓΩΓΙΚΗΣ ΑΚΑΔΗΜΙΑΣ	126.500,00
11		ΜΕΛΕΤΗ ΕΡΓΩΝ ΥΠΟΔΟΜΗΣ ΤΟΥ ΣΥΝ.ΠΕ ΣΤΗ ΘΕΣΗ «ΚΑΜΠΟΣ» Ν. ΦΘΙΩΤΙΔΑΣ.	153.300,00

	ΣΥΝΟΛΟ		1.189.300,00
12	ΔΗΜΟΣ ΛΑΜΙΕΩΝ	ΜΕΛΕΤΗ ΔΙΑΜΟΡΦΩΣΗΣ ΧΩΡΟΥ ΝΤΑΜΑΡΙΩΝ	50.000,00
13		ΑΝΑΓΝΩΡΙΣΤΙΚΗ ΜΕΛΕΤΗ ΕΚΣΥΓΧΡΟΝΙΣΜΟΥ ΤΟΥ ΕΡΓΟΥ: «ΑΡΔΕΥΤΙΚΟ ΔΙΚΤΥΟ ΕΚΒΟΛΩΝ ΣΠΕΡΧΕΙΟΥ»	30.000,00
14		ΜΕΛΕΤΗ ΑΞΙΟΠΟΙΗΣΗΣ ΥΔΡΗΛΕΚΤΡΙΚΟΥ ΕΡΓΟΣΤΑΣΙΟΥ Τ.Δ ΓΟΡΓΟΠΟΤΑΜΟΥ Δ. ΛΑΜΙΑΣ	40.000,00
	ΣΥΝΟΛΟ		120.000,00
15	ΔΗΜΟΣ ΣΤΥΛΙΔΑΣ	ΜΕΛΕΤΗ ΣΧΟΛΙΚΟΥ ΣΥΓΚΡΟΤΗΜΑΤΟΣ(ΔΗΜΟΤΙΚΟ - ΝΗΠΙΑΓΩΓΕΙΟ) ΣΤΗ ΣΤΥΛΙΔΑ Δ. ΣΤΥΛΙΔΑΣ	69.300,00
16		ΜΕΛΕΤΗ ΑΝΑΠΛΑΣΗΣ ΠΛΑΤΕΙΑΣ ΣΤΥΛΙΔΑΣ	32.130,00
	ΣΥΝΟΛΟ		101.430,00
17	ΔΗΜΟΣ ΑΜΦΙΚΛΕΙΑΣ	ΜΕΛΕΤΗ ΚΑΤΑΣΚΕΥΗΣ ΚΕΝΤΡΟΥ ΠΕΡΙΒΑΛΛΟΝΤΙΚΗΣ ΕΚΠΑΙΔΕΥΣΗΣ ΣΤΟ ΔΗΜΟ ΑΜΦΙΚΛΕΙΑΣ	54.500,00
18		ΜΕΛΕΤΗ ΠΑΡΑΛΛΗΛΩΝ ΕΡΓΩΝ ΑΝΑΔΑΣΜΟΥ ΑΜΦΙΚΛΕΙΑΣ Ν. ΦΘΙΩΤΙΔΑΣ	45.000,00
	ΣΥΝΟΛΟ		99.500,00
	ΓΕΝΙΚΟ ΣΥΝΟΛΟ		1.510.230,00



**ΦΘΙΩΤΙΚΗ ΑΝΑΠΤΥΞΙΑΚΗ Α.Ε.
ΜΕΛΕΤΕΣ ΥΛΟΠΟΙΗΣΗ ΕΥΡΩΠΑΪΚΩΝ ΠΡΟΓΡΑΜΜΑΤΩΝ**

ΟΙΚΟΝΟΜΟΤΕΧΝΙΚΗ ΜΕΛΕΤΗ ΒΙΩΣΙΜΟΤΗΤΑΣ

**6. ΑΥΞΗΣΗ ΜΕΤΟΧΙΚΟΥ ΚΕΦΑΛΑΙΟΥ ΑΠΟΦΑΣΗ
ΕΚΤΑΚΤΗΣ Γ.Σ 32/02-09-2020 (ΠΕΡΙΛΑΜΒΑΝΕΙ ΚΑΙ
ΤΗΝ ΣΧΕΤΙΚΗ ΕΙΣΗΓΗΣΗ ΤΟΥ Δ.Σ)**

ΑΠΟΣΠΑΣΜΑ ΠΡΑΚΤΙΚΟΥ Νο 32

ΤΑΚΤΙΚΗΣ ΓΕΝΙΚΗΣ ΣΥΝΕΛΕΥΣΗΣ

Των μετόχων της ανωνύμου εταιρείας υπό την επωνυμία «ΑΝΑΠΤΥΞΙΑΚΗ ΦΘΙΩΤΙΔΑΣ – ΑΝΩΝΥΜΗ ΕΤΑΙΡΕΙΑ Ο.Τ.Α.» με διακριτικό τίτλο «ΦΘΙΩΤΙΚΗ ΑΝΑΠΤΥΞΙΑΚΗ Α.Ε.».

Στη Λαμία σήμερα, ημέρα Τετάρτη 02-09-2020 και ώρα 14:00, στην Περιφέρεια Στερεάς Ελλάδας, Πλατεία Ελευθερίας 13, συγκλήθηκε η Τακτική Γενική Συνέλευση των Μετόχων μετά την από 31-07-2020 Πρόσκληση του Διοικητικού Συμβουλίου της εταιρείας, που δημοσιεύθηκε στο ΓΕ.ΜΗ. με αριθ. πρωτ. 2024336/31-07-2020.

Στη Συνέλευση προεδρεύει προσωρινά, σύμφωνα με το άρθρο 19 παρ. 1 του Καταστατικού της εταιρείας, ο πρόεδρος του Δ.Σ. της εταιρείας, Γεώργιος Τσάμπρας.

Αναγνώσθηκε, σύμφωνα με το Καταστατικό και τον Νόμο, ο Πίνακας όσων μετόχων δήλωσαν συμμετοχή στην Τακτική Γενική Συνέλευση και έχουν δικαίωμα ψήφου, ο οποίος έχει ως εξής:

ΜΕΤΟΧΟΙ	Δ/ΝΣΗ	ΜΕΤΟΧΕΣ / ΨΗΦΟΙ	ΕΚΠΡΟΣΩΠΟΣ
ΠΕΡΙΦΕΡΕΙΑ ΣΤΕΡΕΑΣ ΕΛΛΑΔΑΣ	ΥΨΗΛΑΝΤΗ 1 - ΛΑΜΙΑ	86.000	Ηλίας Κυρμανίδης
Π.Ε.Δ	ΛΕΩΝΙΔΟΥ 6 - ΛΑΜΙΑ	26.600	Ιωάννης Συκιώτης
ΕΠΙΜΕΛΗΤΗΡΙΟ ΦΘΙΩΤΙΔΑΣ	ΟΘΩΝΟΣ 3 - ΛΑΜΙΑ	6.750	Αθανάσιος Κυρίτσης
ΔΗΜΟΣ ΛΑΜΙΕΩΝ	ΕΡ. ΣΤΑΥΡΟΥ - ΛΑΜΙΑ	6.666	Δημήτριος Κυρίτσης
ΑΓΡΟΤΙΚΟΣ ΕΛΑΙΟΥΡΓΙΚΟΣ ΣΥΝΕΤΑΙΡΙΣΜΟΣ ΣΤΥΛΙΔΑΣ	ΒΙΠΕ ΛΑΜΙΑΣ	2.000	Δημήτριος Λυμπέρης
ΑΓΡΟΤΙΚΟΣ ΕΛΑΙΟΥΡΓΙΚΟΣ ΣΥΝΕΤΑΙΡΙΣΜΟΣ ΛΟΚΡΙΔΑΣ «Η ΕΝΩΣΗ»	25 ^{ης} ΜΑΡΤΙΟΥ, ΑΤΑΛΑΝΤΗ	1.830	Οδυσσέας Γλουσιάνος
ΑΓΡΟΤΙΚΟΣ ΣΥΝΕΤΑΙΡΙΣΜΟΣ ΒΑΜΒΑΚΟΥΡΓΙΚΩΝ, ΔΗΜΗΤΡΙΑΚΩΝ & ΚΤΗΝΟΤΡΟΦΙΚΩΝ ΠΡΟΙΟΝΤΩΝ ΛΑΜΙΑΣ	ΒΙΠΕ ΛΑΜΙΑΣ	1.000	Ευάγγελος Παπαδημητρίου
ΔΗΜΟΣ ΔΟΜΟΚΟΥ	ΠΛ. ΜΟΥΣΩΝ 1 - ΔΟΜΟΚΟΣ	2.000	Χαράλαμπος Λιόλιος

ΔΗΜΟΣ ΚΑΜ. ΒΟΥΡΛΩΝ	ΑΓ. ΠΑΝΤΕΛΗΜΟΝΑ 8 – ΚΑΜ. ΒΟΥΡΛΑ	3.000	Αθανάσιος Καραμανώλης
ΔΗΜΟΣ ΣΤΥΛΙΔΑΣ	ΕΛ. ΒΕΝΙΖΕΛΟΥ & ΘΕΡΜΟΠΥΛΩΝ - ΣΤΥΛΙΔΑ	5.000	Σταύρος Ζωγραφάκης
ΔΗΜΟΣ ΜΑΚΡΑΚΩΜΗΣ	ΑΦΩΝ ΠΑΠΠΑ 2 - ΣΠΕΡΧΕΙΑΔΑ	2.650	Γεώργιος Χαντζής
ΔΗΜΟΣ ΛΟΚΡΩΝ	ΠΛ. ΔΗΜΑΡΧΕΙΟΥ - ΑΤΑΛΑΝΤΗ	5.504	Αθανάσιος Ζεκεντές
ΣΥΝΟΛΟ		149.000	

Δεν παρευρέθηκε στην Συνεδρίαση η Συνεταιριστική Τράπεζα Λαμίας, η οποία κατέχει 21.000 μετοχές και η οποία γραπτώς έχει αποποιηθεί του δικαιώματος συμμετοχής.

Παρευρέθηκαν χωρίς δικαίωμα ψήφου ο Ορκωτός ελεγκτής κ. Κωνσταντίνος Γκρέκος, ο Λογιστής της εταιρείας κ. Κωνσταντίνος Ντινόπουλος, ο Γενικός Δ/ντής της εταιρείας κ. Λεωνίδας Ράπτης, η Δήμαρχος Στυλίδας κ. Βιργινία Στεργίου και ο ειδικός σύμβουλος του Δ. Στυλίδας κ. Γεώργιος Γόννης.

Χωρίς σύσταση, **επικυρώνεται** παμψηφεί ο παραπάνω πίνακας και αφού διαπιστώνεται ότι υπάρχει απαρτία, δεδομένου ότι παρίστανται μέτοχοι που εκπροσωπούν το **87,65 %** του καταβεβλημένου μετοχικού κεφαλαίου της εταιρείας, ήτοι μεγαλύτερο του ποσοστού που απαιτείται από τις διατάξεις της παρ. 1 του άρθρου 17 του Καταστατικού και της παραγρ. 1 του άρθρου 18 για το 6^ο θέμα της ημερήσιας διάταξης, η Συνέλευση προβαίνει στην συζήτηση και αποφασίζει επί όλων των θεμάτων της ημερήσιας διάταξης.

ΘΕΜΑ 6ο

Λήψη απόφασης για Αύξηση Μετοχικού Κεφαλαίου ή Λύση της Εταιρείας «Αναπτυξιακή Φθιώτιδας Α.Ε. Ο.Τ.Α.».

Επι του θέματος τούτου, ο Πρόεδρος της Γενικής Συνέλευσης, Ηλίας Κυρμανίδης, έδωσε τον λόγο στον γραμματέα της Γενικής Συνέλευσης και Πρόεδρο του Δ.Σ. της εταιρείας, Γεώργιο Τσάμπρα, ο οποίος ανέφερε τα εξής:

Κύριοι Μέτοχοι,

Δυστυχώς μετά από αρκετά χρόνια, η εταιρία στη χρήση που έληξε την 31.12.2019 ενέγραψε στον ισολογισμό ζημία ύψους 164.321,50 €, με αποτέλεσμα το σύνολο των ιδίων κεφαλαίων (καθαρή θέση) να καταστεί αρνητικό κατά το ποσό των 77.739,60 €, έναντι θετικού ποσού 86.581,90 € την προηγούμενη χρήση.

Η σημαντική για το μέγεθος της εταιρίας ζημία, οφείλεται κυρίως στη μη τιμολόγηση παραδοθέντων έργων προς την Π.Σ.Ε., λόγω προβλημάτων νομιμότητας των συμβάσεων, στην απομείωση απαιτήσεων ποσού 126.462,89 €, καθώς και στο σχηματισμό προβλέψεων ποσού 14.532,70 €.

Η απομείωση απαιτήσεων αφορά την Π.Σ.Ε. κατά το ποσό των 76.300,00 €, υπόλοιπα πελατών ΠΕΛ 2016 ποσού 4.669,84 €, υπόλοιπα προγραμμάτων ΤΟΠΣΑ και ΤΟΠΕΚΟ προ του 2014 ποσού 36.134,86 € και λοιπές απαιτήσεις ποσού 9.358,19 €.

Ο σχηματισμός προβλέψεων αφορά εκτίμηση δικαστικών εξόδων για την είσπραξη απαιτήσεων από Π.Σ.Ε. (10.000,00 €), μείωση αξίας συμμετοχής στην ΑΝΔΙΑ (3.425,96 €) και για πιθανή καταβολή παροχών στο προσωπικό (1.106,74 €).

Σύμφωνα: (α) Με την παρ.4 του άρθρου 119, του Ν.4548/2018 «σε περίπτωση που το σύνολο των ιδίων κεφαλαίων της εταιρίας γίνει κατώτερο από το μισό (1/2) του κεφαλαίου, το διοικητικό συμβούλιο υποχρεούται να συγκαλέσει τη γενική συνέλευση... με θέμα τη λύση της εταιρίας ή την υιοθέτηση άλλου μέτρου» και (β) Με την παρ. 2 του άρθρου 15 του Ν.4548/2018 ομοίως προβλέπεται ότι το ελάχιστο καταβλημένο μετοχικό κεφάλαιο ΑΕ, ανέρχεται στο ποσό των 25.000,00 €.

Με βάση τα παραπάνω, και με δεδομένο ότι η λύση της εταιρίας θα δημιουργήσει τεράστια οικονομικά και όχι μόνο προβλήματα, αποτελεί μονόδρομο η αύξηση του μετοχικού κεφαλαίου κατά το ποσό των 130.500 € (= αρνητική καθαρή θέση 77.739,60 € + ελάχιστο μετ. κεφάλαιο 25.000 € + κεφάλαιο κίνησης το υπόλοιπο) με έκδοση 435.000 ονομαστικών μετοχών, ονομαστικής αξίας 0,30 € η κάθε μια.

Θα πρέπει να οριστεί προθεσμία τεσσάρων μηνών για την κάλυψη – καταβολή, την διάθεση των μετοχών στους παλαιούς μετόχους κατά αναλογία της συμμετοχής τους και την ελεύθερη διάθεση από το Διοικητικό Συμβούλιο των μετοχών που δεν έχουν αναληφθεί.

Στη συνέχεια, ο Πρόεδρος της Γενικής Συνέλευσης προτείνει, για τους λόγους που ανέφερε ο Γραμματέας της Γενικής Συνέλευσης:

1) Την αύξηση του μετοχικού κεφαλαίου κατά το ποσό των 130.500,00 € με έκδοση 435.000 μετοχών, ονομαστικής αξίας 0,30 € η κάθε μια.

2) Τον ορισμό προθεσμίας τεσσάρων (4) μηνών για την κάλυψη – καταβολή, την διάθεση των μετοχών στους παλαιούς μετόχους κατά αναλογία της συμμετοχής τους και την ελεύθερη διάθεση από το Διοικητικό Συμβούλιο των μετοχών που δεν έχουν αναληφθεί.

3) Την τροποποίηση του άρθρου 6 του Καταστατικού της εταιρείας, την κωδικοποίηση του Καταστατικού σε ενιαίο κείμενο και την εναρμόνιση του με τον Ν. 4548/2018.

Μετά από διαλογική συζήτηση κατά την οποία παρασχέθηκαν οι ζητηθείσες διευκρινήσεις και πληροφορίες, η Γενική Συνέλευση

εγκρίνει ομόφωνα

1) Την αύξηση του μετοχικού κεφαλαίου κατά το ποσό των 130.500,00 € με έκδοση 435.000 μετοχών, ονομαστικής αξίας 0,30 € η κάθε μια.

2) Τον ορισμό προθεσμίας τεσσάρων (4) μηνών για την κάλυψη – καταβολή, την διάθεση των μετοχών στους παλαιούς μετόχους κατά αναλογία της συμμετοχής τους και την ελεύθερη διάθεση από το Διοικητικό Συμβούλιο των μετοχών που δεν έχουν αναληφθεί.

3) Την τροποποίηση της παρ. 1 του άρθρου 6 του Καταστατικού της εταιρείας, το οποίο μετά την τροποποίηση έχει ως παρακάτω:

ΚΕΦΑΛΑΙΟ II
ΜΕΤΟΧΙΚΟ ΚΕΦΑΛΑΙΟ –ΜΕΤΟΧΟΙ -ΜΕΤΟΧΕΣ- ΔΙΚΑΙΩΜΑΤΑ ΜΕΤΟΧΩΝ ΚΑΙ
ΜΕΙΩΨΗΦΙΑΣ

ΑΡΘΡΟ 6
Μετοχικό κεφάλαιο

1. Το Μετοχικό Κεφάλαιο της εταιρείας ορίσθηκε αρχικά σε 50.000.000 (πενήντα εκατομμύρια δραχμές) διαιρούμενο σε 50.000 (πενήντα χιλιάδες) μετοχές ονομαστικής αξίας 1000 (δραχμών) εκάστη. Με την Γενική Συνέλευση της 23-04-2003 των μετόχων αποφασίσθηκε η μετατροπή του Μετοχικού Κεφαλαίου και της ονομαστικής αξίας της μετοχής σε ευρώ και η μείωση του Μετοχικού Κεφαλαίου κατά 235,15 ευρώ λόγω της μετατροπής και η μεταφορά του ποσού αυτού σε αποθεματικό (διαφορά από μετατροπή του Μ.Κ. σε ευρώ), και έτσι το Μ.Κ. της εταιρείας ανήλθε σε 146.500 ευρώ διαιρούμενο σε 50.000 μετοχές ονομαστικής αξίας 2,93 ευρώ εκάστη. Με την Γενική Συνέλευση της 21-06-2004 των μετόχων αποφασίσθηκε η αύξηση του μετοχικού κεφαλαίου κατά 153.500,00 ευρώ, αύξηση της ονομαστικής αξίας της μετοχής από 2,93 σε 3,00 ευρώ και έκδοση 50.000 νέων μετοχών προς 3,00 ευρώ εκάστη. Έτσι το νέο μετοχικό κεφάλαιο διαμορφώνεται στα 300.000,00 ευρώ αποτελούμενο από 100.000,00 μετοχές με αξία 3,00 ευρώ εκάστη μετοχή. Με τη Έκτακτη Γενική Συνέλευση των Μετόχων της 25-05-2012 αποφασίσθηκε η αύξηση του μετοχικού κεφαλαίου κατά 210.000 ευρώ με έκδοση 70.000 νέων μετοχών προς 3,00 ευρώ εκάστη. Έτσι το νέο μετοχικό κεφάλαιο διαμορφώνεται στα 510.000,00 ευρώ αποτελούμενο από 170.000,00 μετοχές με αξία 3,00 ευρώ εκάστη μετοχή.

Με την από 25 Οκτωβρίου 2012 απόφαση του Διοικητικού Συμβουλίου πιστοποιήθηκε καταβεβλημένο ποσό 117.000,00 €. Η διαφορά της αρχικά αποφασισθείσας αύξησης (με την από 25 Μαΐου 2012 απόφαση της Έκτακτης Γενικής Συνέλευσης των Μετόχων) του Μετοχικού Κεφαλαίου και της τελικά πιστοποιηθείσας ανέρχεται στο ποσό των 93.000,00 €. Με την υπ' αριθμ. 70/25-10-2012 απόφαση του Διοικητικού Συμβουλίου το Μετοχικό Κεφάλαιο το οποίο ανερχόταν στο ποσό των 510.000,00 Ευρώ και στο οποίο είχε συμπεριληφθεί το αρχικά αποφασισθέν ποσό της αύξησης μειώνεται κατά το ποσό 93.000,00 € και ανέρχεται πλέον στο ποσό των 417.000,00 ευρώ.

Με την απόφαση της Έκτακτης Γενικής Συνέλευσης κατά την συνεδρίαση 25/10-02-2015, αποφασίσθηκε η Αύξηση του Μετοχικού Κεφαλαίου κατά το ποσό των 93.000 ευρώ με έκδοση 31.000 μετοχών. Έτσι μετά την αύξηση αυτή το Μετοχικό Κεφάλαιο της εταιρείας ανέρχεται σε 510.000,00 ευρώ διαιρούμενο σε 170.000 μετοχές των 3,00 ευρώ η κάθε μία.

Με την απόφαση της Έκτακτης Γενικής Συνέλευσης κατά την συνεδρίαση 27/22-10-2015, αποφασίσθηκε η Μείωση του Μετοχικού Κεφαλαίου κατά το ποσό των 459.000,00 ευρώ με μείωση της ονομαστικής αξίας κάθε μετοχής κατά 2,70 ευρώ. Έτσι μετά την μείωση αυτή το Μετοχικό Κεφάλαιο της εταιρείας ανέρχεται σε 51.000,00 ευρώ διαιρούμενο σε 170.000 μετοχές των 0,30 ευρώ η κάθε μία.

Με την απόφαση της Τακτικής Γενικής Συνέλευσης κατά την συνεδρίαση 32/02-09-2020, αποφασίσθηκε η Αύξηση του Μετοχικού Κεφαλαίου κατά το ποσό των 130.500,00 ευρώ με ονομαστική αξία κάθε μετοχής 0,30 ευρώ. Έτσι μετά την αύξηση αυτή το Μετοχικό Κεφάλαιο της

εταιρείας ανέρχεται σε 181.500,00 ευρώ, διαιρούμενο σε 605.000 μετοχές των 0,30 ευρώ η κάθε μία.

Στην συνέχεια η Τακτική Γενική Συνέλευση μετά την ως άνω έγκριση τροποποίησης της παρ. 1 του αρ. 6, **αποφασίζει ομόφωνα την κωδικοποίηση του Καταστατικού σε ενιαίο κείμενο και την εναρμόνιση του με τον Ν. 4548/2018.**

Μετά από τα παραπάνω και μη υπάρχοντος προς συζήτηση άλλου θέματος, ο Πρόεδρος της Γενικής Συνέλευσης, Ηλίας Κυρμανίδης, κήρυξε το πέρας της Τακτικής Γενικής Συνέλευσης των μετόχων της εταιρείας «ΑΝΑΠΤΥΞΙΑΚΗ ΦΘΙΩΤΙΔΑΣ – ΑΝΩΝΥΜΗ ΕΤΑΙΡΕΙΑ Ο.Τ.Α».

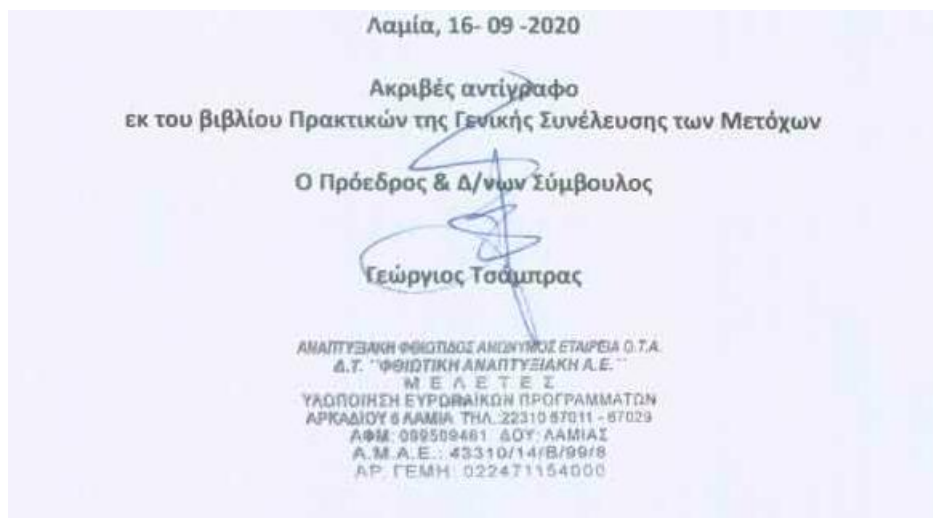

ΦΘΙΩΤΙΚΗ ΑΝΑΠΤΥΞΙΑΚΗ ΑΕ

Α.Μ.Κ. - ΠΙΝΑΚΑΣ ΜΕΤΑΒΟΛΩΝ ΜΕΤΟΧΙΚΗΣ ΣΥΝΘΕΣΗΣ

Αρ. Μετοχών: 435.000

Α/Α	ΜΕΤΟΧΙΚΗ ΣΥΝΘΕΣΗ ΠΡΙΝ ΤΗΝ Α.Μ.Κ			
	ΜΕΤΟΧΟΙ	Ποσοστό ΜΚ (%)	ΜΕΤΟΧΕΣ	ΑΞΙΑ (€)
1	Περιφέρεια Στερεάς Ελλάδας	50,59	86.000	25.800,00
2	Συνεταιριστική Τράπεζα	12,35	21.000	6.300,00
3	Π.Ε.Δ. Στερεάς Ελλάδας	15,64	26.600	7.980,00
4	Επιμελητήριο Φθιώτιδας	3,97	6.750	2.025,00
5	Δήμος Μώλου - Αγ.Κωνσταντίνου	1,76	3.000	900,00
6	Ε.Α.Σ Λαμίας	0,59	1.000	300,00
7	Αγροτικός Ελαιουργικός Συνεταιρισμός Στυλίδας	1,18	2.000	600,00
8	Αγροτικός Ελαιουργικός Συνεταιρισμό Λοκρίδας «Η ΕΝΩΣΗ»	1,08	1.830	549,00
9	Δήμος Δομοκού	1,18	2.000	600,00
10	Δήμος Λαμιέων	3,92	6.666	1.999,80
11	Δήμος Λοκρών	3,24	5.504	1.651,20
12	Δήμος Μακρακώμης	1,56	2.650	795,00
13	Δήμος Στυλίδας	2,94	5.000	1.500,00
	Αδιάθετες μετοχές			
	Σύνολο	100,00	170.000	51.000,00

Α.Μ.Κ. Γ.Σ. 2/9/2020 - ΜΕ ΙΔΙΩΤΕΣ		
Ποσοστό ΜΚ (%)	ΜΕΤΟΧΕΣ	ΑΞΙΑ (€)
50,00	217.500	65.250,00
12,35	53.723	16.116,90
15,64	68.034	20.410,20
3,97	17.270	5.181,00
1,76	7.656	2.296,80
0,59	2.566	769,80
1,18	5.133	1.539,90
1,08	4.698	1.409,40
1,18	5.133	1.539,90
3,92	17.052	5.115,60
3,24	14.094	4.228,20
1,56	6.786	2.035,80
2,94	12.789	3.836,70
0,59	2.566	769,80
100,00	435.000	130.500,00

Α.Μ.Κ. Γ.Σ. 2/9/2020 - ΧΩΡΙΣ ΙΔΙΩΤΕΣ		
Ποσοστό ΜΚ (%)	ΜΕΤΟΧΕΣ	ΑΞΙΑ (€)
50,00	217.500	65.250,00
0,00	0	0,00
15,64	68.034	20.410,20
0,00	0	0,00
1,76	7.656	2.296,80
0,00	0	0,00
0,00	0	0,00
0,00	0	0,00
1,18	5.133	1.539,90
23,68	103.008	30.902,40
3,24	14.094	4.228,20
1,56	6.786	2.035,80
2,94	12.789	3.836,70
100,00	435.000	130.500,00

ΜΕΤΟΧΙΚΗ ΣΥΝΘΕΣΗ ΜΕΤΑ ΤΗΝ Α.Μ.Κ.		
Ποσοστό ΜΚ (%)	ΜΕΤΟΧΕΣ	ΑΞΙΑ (€)
50,17	303.500	91.050,00
3,47	21.000	6.300,00
15,64	94.634	28.390,20
1,12	6.750	2.025,00
1,76	10.656	3.196,80
0,17	1.000	300,00
0,33	2.000	600,00
0,30	1.830	549,00
1,18	7.133	2.139,90
18,13	109.674	32.902,20
3,24	19.598	5.879,40
1,56	9.436	2.830,80
2,94	17.789	5.336,70
100,00	605.000	181.500,00

** ΠΑΡΑΤΗΡΗΣΕΙΣ

- 1
- Τα δύο τελευταία πινακάκια προκύπτουν από **σενάριο**, σύμφωνα με το οποίο παραιτούνται από το δικαίωμά τους η ΣΤΛ, το ΕΒΕ και οι 3 συνεταιρισμοί και τις αδιάθετες μετοχές απορροφά ο Δήμος Λαμιέων. Φυσικά, τις αδιάθετες μετοχές μπορεί να αγοράσει οποιοσδήποτε παλιός ή νέος ενδιαφερόμενος μέτοχος.
- 2
- Στην προηγούμενη ΑΜΚ Δήμος Λοκρών κατέθεσε επιπλέον 3.490 ευρώ. Επομένως, από το συνολικό ποσό 4.228 ευρώ θα καταβάλει 4.228,20 - 3490 = 738,20 ευρώ



**ΦΘΙΩΤΙΚΗ ΑΝΑΠΤΥΞΙΑΚΗ Α.Ε.
ΜΕΛΕΤΕΣ ΥΛΟΠΟΙΗΣΗ ΕΥΡΩΠΑΪΚΩΝ ΠΡΟΓΡΑΜΜΑΤΩΝ**

ΟΙΚΟΝΟΜΟΤΕΧΝΙΚΗ ΜΕΛΕΤΗ ΒΙΩΣΙΜΟΤΗΤΑΣ

7. ΕΝΕΡΓΕΙΕΣ – ΣΤΟΧΟΙ ΔΙΟΙΚΗΣΗΣ

ΕΝΕΡΓΕΙΕΣ - ΣΤΟΧΟΙ ΔΙΟΙΚΗΣΗΣ

Η νέα διοίκηση της εταιρείας συγκροτήθηκε σε σώμα την 18/11/2014 και οριστικά ανέλαβε στις 04/12/2014 μετά από ανασύνθεση του Δ.Σ.

Α. ΕΝΕΡΓΕΙΕΣ

- Νομιμοποίηση της εταιρείας στις τράπεζες, Δ.Ο.Υ, Ι.Κ.Α, και λοιπούς φορείς με τους οποίους συνεργάζεται. Δυστυχώς, λόγω πολλών και συχνών αλλαγών, στο Διοικητικό Συμβούλιο και αποφάσεων χωρίς νομική κάλυψη, υπήρχε μεγάλο κενό, στην νομιμοποίηση της εταιρείας.
- Ρύθμιση ληξιπρόθεσμων υποχρεώσεων προς την Δ.Ο.Υ και το Ι.Κ.Α συνολικού ποσού 56.149,04 ευρώ και εξυπηρέτηση των δόσεων προκειμένου να μην υπάρχουν προβλήματα στην εταιρεία γενικά και ειδικότερα όσον αφορά την εκτέλεση των προγραμμάτων (Ασφαλιστική και Φορολογική ενημερότητα).
- Αναδιοργάνωση της εταιρείας και αξιοποίηση του υπάρχοντος προσωπικού, το οποίο απασχολείται (πέραν των προγραμμάτων από τα οποία και πληρώνεται), παράλληλα εθελοντικά στις λοιπές εργασίες της εταιρείας (τράπεζες, Δ.Ο.Υ, ΙΚΑ, ΓΕΜΗ, λοιπές υπηρεσίες, γραμματειακή υποστήριξη των οργάνων της εταιρείας Δ.Σ και Γ.Σ, κτλ.).
- Πλήρης έλεγχος ταμειακών ροών με καθιέρωση ταμειακού προγράμματος (CASH FLOW).
- Προσπάθεια εξώδικης επίλυσης δικαστικών υποθέσεων προηγούμενων ετών με ικανοποιητικά μέχρι σήμερα αποτελέσματα.
- Ενέργειες λύσης του Νομικού Προσώπου «Κ/Ξ Φθιωτική Αναπτυξιακή Α.Ε/Οίτη – Παρνασσός» στην οποία η εταιρεία συμμετέχει κατά ποσοστό 50%.

Β. ΣΤΟΧΟΙ

- Η συμμετοχή της εταιρείας σε νέα Προγράμματα και μελέτες της ΠΣΕ, των ΟΤΑ Φθιώτιδας και Ευρυτανίας και λοιπών φορέων, προκειμένου μέσω της αύξησης των εσόδων, από εργασίες με ελάχιστο έστω μεικτό περιθώριο κέρδους, να γίνει δυνατή η απόσβεση των ζημιών χρήσεων και των επισφαλών απαιτήσεων. Επίσης, σημαντική πρέπει να είναι η βοήθεια της ΠΣΕ.
- Με την υλοποίηση των παραπάνω είναι δυνατή η πλήρης εξυγίανση της εταιρείας σε σύντομο χρονικό διάστημα προς όφελος των μετόχων της αλλά και των φορέων και κατοίκων που δραστηριοποιούνται στην Π.Ε Φθιώτιδας και όμορων περιοχών.

- Πέραν των όσων αναφέρθηκαν, δεν υπάρχουν άλλα προβλήματα που να επηρεάζουν σημαντικά την ύπαρξη της εταιρείας. Είναι κατά την άποψη μας βιώσιμη με μικρές σταθερές δαπάνες (Σύμφωνα με την σημερινή δομή) οι οποίες δεν ξεπερνούν το ποσό των 2.000 ευρώ μηνιαίως αφού οι υπόλοιπες δαπάνες καλύπτονται από το LEADER. Ακόμη και ταμειακά με την Α.Μ.Κ δεν υπάρχει πρόβλημα που να επηρεάζει την λειτουργία της.